盛京時報

休刊日…中日大祭禮拜日之翌日
大正元年陽十一月十二日 陰十月初四日
本報 每張銅元五枚每月七角 外埠郵寄每月八角半 價目 半年四元八角全年九元
告白 一行五號字十五字起碼登一日者每行四角登長期者價目面議
刊例
奉天大西門外大什字街路北
發行人 一宮房次郎
發行所 盛京時報館 電話 日二二番 中四三〇號

火車 [illegible]

論說

論自治經費與教育經費不可劃分

地方內共團體。為公法人。有獨立之人格。又有獨立科稅之權力。財政上收入支出。與國家財政。毫無以異。但區域廣狹。經費多寡。其範圍與國家不同。國家財政。受議會之監督。以財政部大臣。為總司出納之官吏。地方團體財政。則受地方議事會之監督。並受上級團體行政長官之監督。而以府廳州縣及城鄉市鎮之長。為總司出納之公吏。其負擔義務。則責之區域以內之住民。要之官治與自治。無非謀國家之發達。增進人民之幸福。其目的皆公共之利益也。以故教育經費。斷不能與其他自治經費。劃分為二。使各不相侵越。蓋教育經費。即地方自治經費內之一端。所謂地方自治者。固包括地方區域。以內農田水利學校病院。以及各項組合。各種慈善事業於其中。特教育為地方自治之根本問題。而學校之設立。以及強迫教育之實行。為地方自治經費之大宗。又為自治所應負之責任。應盡之義務。調查戶口。於兒童之學齡。尤須特為注意。但城鄉市鎮。貧富不同。然謀教育之普及。又須貧富之一律。此日本自治團體中。所以又有特別學校組合之規定也。所謂學校組合者。即一村戶口。雖在二百家以上。村中生產事業寥寥。以二百家而負擔一學校經費。力然有不勝。兒童已屆學齡。又不能聽其荒廢。於是合二村或二村以上為一組合。使貧富均得受普通教育。而執行此職務者。實為地方團體之長。措籌經費。亦該長之職務。若有不足。再由上級團體。少為補助。而後教育始能普及。是自治經費。不可與教育經費。截然而分。不過團體內部財政之收入支出須公教育經費為一部。不可與他種經費混而為一耳。若必以教育費與自治費分離。是地方教育。又須特設一種獨立機關。不屬之自治範圍以內。不但東西無此特例。行政上不能統一。且因自治經費與教育經費。必生無數之困難問題。非積極的爭議沸騰。即消極的兩方推諉。且於人民之負擔。名目繁多。層層困難。本為謀教育之普及。而適以阻害教育之前途。其直接之影響所及。於國家進步。生莫可名言之阻力。皆不可分而強為分之。有以致之也。願質辦學諸公。

雜錄

奉天尊孔會宣言書

國無政不立政無教不成漢土有國自黃帝始而有完全之教育自孔子始秦漢而後國祚之修短皆以實行尊孔不實行為斷史冊所載昭然可考其所以不能收孔教遠大之實效者皆以徒有尊孔之名而無其實非孔教之不能位天地育萬物也自新路交通西學東漸而維新者流不惜稱日本即垂涎歐美抑知取人之長補己之短閱可若盡棄本國之國粹未有不即於淪亡者不觀猶太與印度乎猶太為景教之祖國也景教不行於祖國而猶太亦不存於今日印度為佛教之祖國也佛教為婆羅門教所戰勝而印度亦隨為奴隸況孔教為人道之極倫理之邃密胞與之宏深迥非歐美各國之國教宗以教為者可比人類不滅孔教即不可一日或離自民國肇基淺見之輩以謂孔子之教多講君臣之分不適於共制和度斯言影響為患何極蓋孔子之大義微言實有據亂升平太平之別其嚴定君臣之分者為據亂之世言之非為升平太平之世言之也共和大同之意顏曾獨得其奧禮運言之亦甚詳孟子力倡民權尤為善於學孔宋儒拘墟以謂孟子之主張不如孔之字渾含其品評已失之不當今民國成立又有尊孟不尊孔之浮言能毋為我孟子所一笑置之乎蓋孔之子道貫徹天人包含萬有無論君主共和皆當取法敝會發起人自今春間已有專件呈請袁大總統黎副總統教育部提倡尊孔因事關重大遲遲未發日前呈請趙都督設立尊孔會適教育部通電與敝處宗旨正同准與設會又蒙各界鉅公達人極力贊助登高一呼眾山響應頗有一日千里之勢但此會之性質與他會之各持一派各樹一幟不同以全國為範圍以萬世為目的非宣告二十餘行省不能極參贊化育之功非聯絡四萬萬同胞不足昭同文同倫之盛人心未死大道不孤凡有血氣乞表同情庶幾我孔子升平太平之真理潛伏於二千餘年君主專制之下者得以大放光明於數十莫之以熱淚以鐵血所造成璀璨莊嚴之民國也而一孔之儒以為孔子之道有碍於共和之政體者可放開眼光研究孔子之大義微言而締造民國之志士既吸取歐美之文明勿棄却我中國數千年尼山之教澤之國粹人心有統一之趨向國家乃有鞏固之根基夫然後中發華端之民國成一完全圓滿共和之世界我黃帝銅造之皇皇中國萬歲我合概萬象貫徹古今中外之孔教亦萬歲

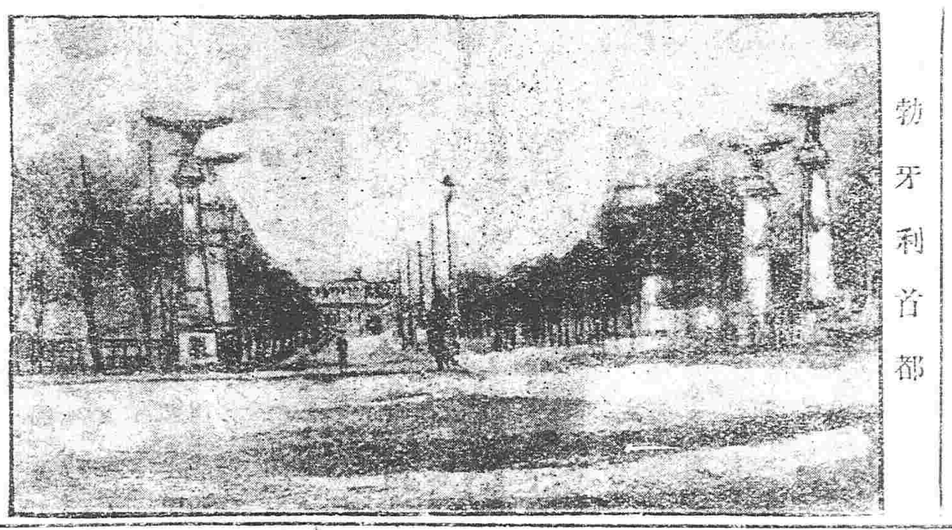
諾費阿爾市
勃牙利首都

巴爾幹風景
勃牙利索諾伊阿宮殿

論孔教是一宗教(續)

(留美博士陳煥章)

第二孔子之弟子及其後學以孔子為宗教家孔子之為宗教家非獨孔子之自待也其弟子及其後學皆以此待之焉宰我曰以予觀於夫子賢於堯舜遠矣夫孔子布衣堯舜帝王苟非教主擬不於倫矣惟孔子實為教主師表萬世故賢於堯舜遠甚此宰我之以孔子為教主也子貢曰見其禮而知其政聞其樂而知其德由百世之後等百世之王莫之能違也夫孔子一匹夫耳不過有德耳何能有禮樂何能有政更何能由百世之後其等百世之王而莫之能違惟孔子實一教主制禮作樂立政立德故有所謂其禮其政其樂其德者焉惟子貢能知聖故見其禮而知其政聞其樂而知其德以為由百世之後等百世之王而莫之能違此孔子所以為聖之時者也邵康節曰日月星辰齊照耀皇王帝霸大舖舒嗚呼非教主之地位而能若是乎子貢又曰固天縱之將聖又多能也此將聖者大聖也此子貢之以孔子為教主也論語緯云子貢曰仲尼為素王顏淵為司徒又云子夏六十四人共撰仲尼微言以事素王此子夏之以孔子為教主也禮記檀弓曰孔子之喪公西赤為志兼用三王之禮以尊之孔疏曰夫子聖人德備三代文物故也此公西赤之以孔子為教主也中庸曰大哉聖人之道洋洋乎發育萬物峻極於天優優大哉禮儀三百威儀三千待其人而後行又曰君子之道本諸身徵諸庶民考諸三王而不繆建諸天地而不悖質諸鬼神而無疑百世以俟聖人而不惑又曰仲尼祖述堯舜憲章文武上律天時下襲水土辟如天地之無不持載無不覆幬辟如四時之錯行如日月之代明又曰凡有血氣者莫不尊親故曰配天此子思之以孔子為教主也孟子於禹抑洪水周公兼夷狄驅猛獸之後則舉孔子於舜明物察倫之後歷舉禹湯文武周公又舉孔子實全書之末於堯舜湯文之後止舉孔子以孔子為聖之時以孔子為集大成所願學者惟孔子而以私淑諸人為幸又曰春秋天子之事也此孟子之以孔子為教主故設禮經三百威儀三千以孔子為文王此禮緯之以孔子為教也合成圖云皇帝立五始制以天道五始者元年一也春二也王三也正月四也公即位五也以孔子為皇帝蓋即教主之謂此春秋緯之以孔子為教主也莊子雖流於道家而尊孔甚至天道篇曰虛靜恬淡寂漠無為者萬物之本也以此處上帝王天子之德也以此處下玄聖素王之道也齊物篇曰春秋經世先王之志孔子志在春秋故曰先王之志也天下則曰古之人其備乎配神明醇天地育萬物和天下澤及百姓明於本數係於末度六通四辟小大精粗其運無乎不在其明而在數度者舊法世傳之史尚多有之其在於詩書禮樂者鄒魯之士搢紳先生多能明之詩以道志書以道事禮以道行樂以道和易以道陰陽春秋以道名分其數散於天下而設於中國者百家之學時或稱而道之天下大亂賢聖不明道德不一天下多得一察焉以自好譬如耳目鼻口皆有所明不能相通猶百家眾技也皆有所長時有所用雖然不該不徧一曲之士也判天地之美析萬物之理察古人之全寡能備於天地之美稱神明之容是故內聖外王之道闇而不明鬱而不發天下之人各為其所欲焉以自為方悲夫百家往而不反必不合矣後世之學者不幸不見天地之純古人之大體道術將為天下裂莊子既稱孔子為素王為先王又稱孔子為神明聖王而深慨乎道術將為天下裂此莊子之以孔子為教主也春秋繁露曰有非力之所能致而自至者西狩獲麟受命之之符是也又曰春秋應天作新王之事此董仲舒之以孔子為教主也淮南子雖為雜家而其氾論則曰殷變夏周變殷春秋變周則推南子亦以孔子為教主也太史公曰仲尼為天下制儀法垂六藝之統紀於後世又曰桀紂失其道而湯武作周失其道而春秋作以孔子與湯武並舉明春秋為一革命之大事業故特列孔子於世家而贊曰可謂至聖索隱云教化之主吾之師也為帝王之儀表

曲阜孫之名言

曲阜孫者北美合眾國之第三總統曾著北美獨立通告書一大帙其生平以下列十語為立身之方法適合社會上生活度常錄之以為座右銘(一)今日能為之事勿俟明日為之(二)自己能為之事切勿煩勞他人(三)經濟問題上無適合之準備莫豫計其支出(四)無用之物雖賤勿購(五)傲慢心較之飢渴凍寒為更甚(六)食少必不至害身(七)天下無難事只須顧為心(八)天下事惟無益之處心積慮為使人受最大之痛苦(九)凡作一事當按簡捷之法為之(十)怒時數十而後言盛怒時數百而後言

火險告白

啟者敝行經理火險已有年矣今因推廣交易起見特添承保市貨、屋產、家私、衣箱、棧房、貨物等件凡遇不測立即照章賠償毫無延緩如蒙紳商賜顧者移玉敝行面議可也茲將保費開列於左

保頭等平房 每壹千元 八元
保二等平房 每壹千元 十元
保三等平房 每壹千元 十三元
保頭等房內存貨 每壹千元 十二元
保二等房內存貨 每壹千元 十五元
保三等房內存貨 每壹千元 二十元

代理明治火險公司
代理日本火險公司
代理共同火險公司
代理東京火險公司

奉天大西關 三井洋行
電話 中國一五五號 日本二一二號 日本三五號

往上海定期輪船廣告

西京丸 十一月十六日(陰十月初八日)晌午開
小倉丸 十一月十四日(陰十月初六日)
頭等票日金四十圓(一去)日金六十四圓(來往)
二等票日金二十五圓 同 四十圓
三等票日金十圓
事本務與及在營口遼陽奉天鐵嶺長春各站均可發賣聯絡船車票
大連開 每禮拜四 每禮拜六
上海到 每禮拜五 每禮拜三
上海開 每禮拜一 每禮拜三
大連到 每禮拜三 每禮拜六
兩輪船現均備有無綫電信以期送信迅速而謀乘客之便利
南滿洲鐵道株式會社 大連埠頭事務所

日本郵船會社瀛船廣告 由大連埠頭起

山東丸 十一月十四日(陰十月初六日)正午開 往門司神戶橫濱
酒田丸 十一月十八日(陰十月初十日)正午往太沽
日本郵船會社代理店 三井洋行大連出張所 電話(二一)(四六)
乘船票由本出張所自買如有乘客請至本所購買

怡生營口開期

本輪准期開往上海風雨無阻輪內裝修清潔上下房艙鋪設幽雅官商女客坐搭異常穩安茶水清錫殺饌豐盛茶房人等侍奉周到望貴客早降營口今已掉期每逢星期五在營口開船

陰曆 八月十七上午開 九月初二上午開 九月十六上午開 九月三十上午開 十月十四上午開

和生營口開期

陰曆 八月初十中午開 八月廿四中午開 九月初九中午開 九月廿三中午開 十月初七中午開

怡和行 怡和生輪船賬房 王壽謹啟

橫濱正金銀行奉天支店

奉天城內四平街 電話十二番
資本金四千八百萬圓
公積金一千七百五十萬圓
總店 橫濱
支店 神戶 東京 長崎 大阪 倫敦 里昂 紐育 桑港 孟買 [illegible] [illegible] 香港 上海 長春 安東 北京 旅順 營口 遼陽 鐵嶺 漢口 天津

命令

●臨時大總統令

(十一月初九日)

財政總長周學熙呈請任命聞熙正爲參事陶德昆署參事應照准此令

任命口漢祥署湖北內務司長此令

任命黎澍署湖北財政司長此令

任命張孟準爲湖南軍事廳長此令

前因各項秘密結會多有妨害秩序危及國家情事業令各都督各政長分別解散及按法懲辦在案近聞各省秘密結會之風仍未稍戢名目繁多宗旨毫無併有騙取重貲設會結黨以圖暗殺破壞大局者現在局勢甫定人心未安凡我國民均應聯合一致謀新治之進行期國基之鞏固方爲正辦且查秘密各會結集之初多出明代遺老憤痛神州陸沈迫而爲此今民國告成五族聯合皆如一家一人若再圖同室操戈豈非自相殘害以速滅亡禍及全國甘爲罪魁此而不懲何以立國應再由該都督等轉飭所屬民政各機關剴切出示設法勸諭凡以前秘密結會如能改悔自首解散者均准不究既往其有願改組社會者但能不背法律不擾公安自應在保護之列凡我國民共維邦本毋蹈匪彝以承共和幸福於無極特此布告

(十一月初十日)

任命三多兼署金州副都統此令

財政總長周學熙呈請任命曹葆珣曲卓新吳乃琛陳威錢應清爲司長宋發祥爲枝正沈式荀潘敬李心靈張汝翹鄒蓁劉𡨴澤陳經賈士毅爲編纂陸定錢承鋕馮閎模黃壽松楊汝梁任文燦李盛銜何福麟雷多壽黃序宛胡文藻熊正琦欒守綱王純司駿周作民陶德昆姚傳駒袁永廉王宗基盧學溥潤景張競仁湯承福王世澄趙連璧吳彤恩鍾峻張毓樺劉頌虞沈昌祺陸世芬祝毓英郝鵬劉保慈羅振方竇宗馬先懃何時焯趙世棻朱神恩洪鑄楊蔭渠李光啓鄭壯章若衡張鼎治黃體廉爲僉事應照准此令

工商總長劉揆一呈請任命沈祚延爲僉事應照准此令

北京專電

●另舉工商會議議長

工商會議另舉胡瑞霖充議長

●擬派姜桂題勦辦熱河蒙匪

熱河蒙匪四出騷擾忠順民國之蒙旗多被蹂躪聞政府現擬派姜桂題統率毅軍前往勦撫

●各省請欵總額

財政最近調查各省向中央請欵之額數計一千二百餘萬元聞均係欵無可籌迄未能應付者

●籌築吉甯鐵路之提議

吉林陳都督電致交通部提議籌築吉甯鐵路

●議在越南添設領事

外交部提議在越南之河內海防西貢等處添設領事藉以保護僑民

●姚錫光行踪

口外宜撫使姚錫光帶毅軍數營日內出京前往古北口地方

東京專電

●文部大臣病不能視事

牧野農商務大臣著暫署文部大臣蓋長谷塲文相因病不能視事之故

●福島都督抵京

關東都督福島男爵於初九日午後抵京

●帝國議會召集日期

初九日官報載有帝國議會訂於十二月二十四日召集等語

巴爾幹風雲彙電

●希軍進佔薩魯尼喀

據雅典來電云希臘軍刻已將薩魯尼喀城佔據希人接到捷報歡忭異常

●阿城之陷落必不遠

駐紮阿城之土軍有現已乞降且即開始爲開城談判之說

●土軍又厄於疫

據土兵之被勃軍擒獲者云現在阿特里亞諾堡城內腸窒扶斯疫流行無奈醫生甚少不敷應用疫勢日逐以猖獗故現在城中土軍之所苦者蓋不在勃軍而在疫病然城中軍餉亦將告罄矣

●列强間或且釀成糾葛

德奧義三國對付巴爾幹之態度均爲英國各報之所攻擊然英法俄三國之應付方針亦莫衷一是長此以往列强間或將釀成一大糾葛也

●預測戰事之結果

歐州各報持論均以爲巴爾幹戰爭之結果歐州列强均勢恐未免因之破壞聞英國政府特開緊急會議討論歐州與巴爾幹之關係奧國則威脅塞國謂塞若主張須在阿德里亞的海岸得一口岸以甘心則奧國當藉口此事以爲開戰之機會

●土願繼續戰事

據伯林來電云土軍參謀本部屢次會議旋即議決繼續戰事

●土首相告退

新任土耳其首相喀密爾巴紗刻已告退

●教務院長之主戰命令

據土京來電云土耳其回教教務院長向元老院下一命令謂此次之戰係回敎徒與耶蘇敎徒之宗教戰亟宜鼓勵國民以排異教云云

●俄奧駐兵境上

俄奧兩國均已派兵進駐國境情形尤極危險

民國要聞

●俄蒙密約確已成立

嗚呼民國 嗚呼蒙古

俄國政府近派前駐京俄使郭索維慈君前往庫倫與活佛直接交涉中國人士羣起攻擊俄政府謂此舉不但承認北蒙之獨立俄國實有吞併蒙古之意議論嚣然俄國政府辯曰此次特派郭索維慈一事除調查北蒙實情及聲明政府方針外一因俄國關于蒙事之照會迄未答覆二因北京政府無力保護俄國現行之利權不得已與蒙政府正式交涉全係經濟性質並無政治之意味等語據最近上月二十一日庫倫活佛與俄國專使廓洛斯維基締結外蒙自治條約已經簽押茲悉該條約內容分爲四條如左

▲第一條 俄國政府爲維持外蒙自治起見極力贊助之一面編成蒙古常備軍一面於外蒙域內禁止中國軍隊及移民之入境各等行動均盡力扶持

▲第二條 外蒙古政府爲報酬前項條約起見關于俄國人通商事宜許可密約內所列之一切權利及特權並外蒙古政府將他國人所享有之權利比俄國人所享有之權利絕對不許優異之條件與俄國政府確實協定

▲第三條 外蒙古政府若與中華民國並其他國人締結特別條約時不得使該條約與本條約並秘密條約之條項互致抵觸且外蒙政府未獲俄國政府之承諾則不得更現在締結之條約

▲第四條 俄國與蒙古之友誼則以本條約之簽押認爲有絕對之効力

查秘密條約者未經發表然中華民國政府則以俄蒙條約認爲損害民國主權並背戾俄國屢次聲明之門戶開放機會均沾之主義一面使駐俄劉代表向俄國政府强硬抗議一面向駐京俄國公使一併宣明俄國政府則除秘密條約不算外業將本條約全文向歐美日本並中華民國各政府分別通

本條約之告以明其主旨云

●中國蒙古問題之抗議

俄國政府特派郭索維慈君已與庫倫活佛哲布尊丹訂結協約一節已誌前項茲據確實消息中國政府日昨致電駐俄代表劉式訓通照俄政畧稱中國政府於外蒙古有宗主權活佛與外國政府擅行協約本國政府斷難承認等語茲外交界中人言云此次協約係按照西歷千八百八十一年由蒙古自主權訂結之條約再行確保俄國經濟上之利權該協約條項定有五六條與蒙古獨立並自主權毫無影響俄國政府早認蒙古自主權爲根本條件提議駐兵移民及不干涉內政等項乞未接中國政府之答覆不得已而照會蒙古政府意遂帮助其自主權矣故使中國政府與俄政府開始談判先首承認如上提案及此次俄蒙協約然後俄政府亦可磋商善後事宜若使中國政府維持現狀無改其故態則蒙古獨立之事絕不可避也云云

▲總統府紀事

(初六日)

一內務部呈會同交通部核定電局遞送選舉事項辦法 一順天府呈順屬辦理選舉日期 一陸軍部呈解散烟臺軍隊及關外各軍預擬解散辦法 一四川鎮撫府祁從恩等來密電報告川軍西進事項 一財政部呈幣制委員會擬定貨幣比較表 一財政委員會呈決議案三件 一交財政部速擬印花稅推行細則 一楊得勝來電報告喀什噶爾防務 一參謀部呈議定實行新官制期限并規定參謀名稱 一孫道仁來電報告閩省情形聞電中尙有因病辭職之語 一那彥圖呈秘密條陳一件 一工商部呈工商會議改選議長緣由 一陸軍部呈擬定各省荐用軍員辦法 一交司部擬定司法會議詳章呈候核閱 一唐少川來密函一件

▲國務院紀事

(初七日)

一內務部咨各王公擬整理莊頭地租辦法 一直隸馮督咨覆與衛租銀俟收有成數再行撥解 一法制局提出稅官監督官制草案請國務會議公決 一順直臨時省議會咨擬整頓蒙鹽三條請查照迅飭施行 一黑龍江都督咨據黑龍江浙江同鄉會秋桐豫等呈稱浙江先賢呂留良提倡革命身遭慘禍請將其勳狀發交稽勳局其子孫應予褒䘏之處詳爲核議等情審核 一黑龍江都督咨照會札賚特旗札薩克傾心內向原文請備案 一問政府已廿前總理陸子興辦理保和會預備事宜是否確有此事 答確有此事 一問蒙藏局現擬請加封章嘉呼圖克圖金印金冊有此事否 答已奉大總統交到現正在辦理不日發表

各園 陰曆十月初三

慶豐 本園開設鼓樓 早 停 晚 停

天仙 本園開設在 早 宋慶玉 小福喜 丁林得 張翠慶 小秋英 黃秋城 唐永書

第一 本園開設在

天桂 開設在小南

九話

●錫林廓勒盟長被虜之駭聞

日昨甘珠活佛派代表蘇扎薩克喇嘛格布錫諾們罕蒙藏政治改良會密呈稱呼圖克圖等出京後當即回牧派人分投宣布大總統德意由口行抵察哈爾正白旗第十佐領地方仕錫當夜據前派格布錫之報稱屬什阿巴噶王旗格勒克桑拉巴回稱於陰曆九月十六日行到錫林廓勒盟長阿巴噶王門備述大總統提倡黃教優待蒙眾一切情形詢問外錯聲甚厲詢知該府已被庫兵圍困有多人進府逢人便拱其帶兵官係陶克套之第二子稱奉活佛之命前來鎖拿立將阿巴噶王捆綁連日搜劫該府上色馬匹五百餘頭駝百餘隻現在銀六萬餘兩暨金銀什物無數掠去殺害羊百餘隻至十八日始將府內人放釋擄載該王北去本呼圖克圖聞之下不勝憂懼此次仰承意旨有意傳宣遭俘擄從此蒙眾驚心所有錫度廓爾勒烏蘭察布伊克昭三盟及察哈爾地方均屬急險已極甘珠爾瓦活佛與該王事同一律深恐有意外之虞請速呈大總統趕緊設法保護各旗及該王家屬并甘珠活佛仕錫地方庶可堅蒙古承認共和之念云云聞袁總裁昨已據情密呈大總統頗爲震怒已飭陸軍部迅籌辦法矣

●對于外交團抗議辦法

中國政府關于鹽稅抵押克利斯借款由六國外交團及資本團再抗議外交財政兩部擬稿答覆一節再誌本報茲聞外交財政兩部中人始終持强硬意見具文呈請答復袁總統批閱之下甚不以然以爲現今中國百事待理各國迄未正式承認民國政府此時若因小故釀成交涉實無利而有害宜少從讓步開誠布公磋商妥法以和平了結爲妥故初七日特請歡宴英國公使朱爾典君於總統府陪席者顧問莫利遜蔡廷幹外交總長梁如浩財政長梁士詒諸氏磋商借款事宜互開胸襟暢談良久聞英使又於六國資本團相商意本擬於日昨趙總理及周總長與六國資本團及克利斯代表會同磋商嗣因是日雙方有要務又改定期云

●克利斯團之前途

借款問題一事迭經議中國政府左右爲難辦理棘手近有消息特請外交團使克利斯財團加入六國資團本改組一資本復活大借款聞因在政府一方面以鹽稅爲克利斯借款即有六國外交團六國資本出爲抗議堅持意見難於解決欲將他種稅源改抵又苦無著而克利斯借款條件雖較六國資本團條件稍爲減輕但有第十四款如湖北大資洋借款又與此條互爲衝突已經發生問題辦理頗有困難加之專倚克利斯借款金額無多旋借旋散在政治上全不能行積極的方針於民國前途可爲太息故中政府已有悔意在克利斯銀行團一方面則先與英政府反對與中國政府訂結借款合同雖已經募債五百萬磅結果不妙又因巴爾幹問題日益危迫歐州財界大受影響第二次募債是否能辦到殊不可知日抵押物件在各方面釀成意見殊難有恃無恐苦心焦思頗覺失策故今日現出此問題也

●梁總長預擬組織修約委員會

國務院初六日例會聞外交總長梁孟亭君曾在議次與商趙總理擬於日內商請大總統特派外交部員會同總統府洋務參議處各員等組織一修約員會專事研究修訂條約各政事據國務院某員述其原因係爲駐京英國公使已兩次函商外交次長顏惠慶擬將前清所締結之中英藏印各條約分由該公使及外交部將各件中之應行刪併並不合實行各條文互相簽出預備另議修正又有中修約之事亦應預備開議各手續是以該總長擬先組織此會不知如何取決

●崐都統電告蒙匪滋擾

東蒙巴林左旗以北一帶華民前往移殖者不多全屬蒙民游牧之地然該蒙民等因有華民移殖開墾荒地有碍游牧全失生計之途怨恨華人頗有交鬪共和宣布以來蒙王一部畏中政府之威不肯反對蒙民意中心頗不悅自庫倫提倡獨立後一唱百和時有驅逐華人之事昨政府接熱河都統崑源電署准據札魯特縣報告近蒙匪官保札卜帶兵千餘由庫倫回東札魯特恣意搶採劫奪財物無算又有吐們爾吉達勾結阿王胞弟勘集蒙民千餘人結隊進擊東扎魯特將該旗貝勒及福晉等均綁縛解送庫倫該地雖有駐兵惟以衆寡不敵無法保護請速派遣援兵以免再被蒙匪滋擾云云

●各省代表憤憤有歸志

聞各省所派之代表以要求加入國務會議未准又於權實不明交議之事無從解決特公呈大總統斥言召集之批謬並請將各代表撤回等語前日祕書廳特召集各部特派員商議解決之法其結果多主張聯絡感情擬擇日再行開會就事實上彼此交換意見以備定設施之方針

●電示何宗蓮進兵方略

總統府消息自外蒙派兵佔領達里崗崖後大總統甚爲注意已迭發密令於各處并調撥各軍隊佈置一切極爲周密日昨忽接何宗蓮電字一件探悉係報告我軍進行地點請示機宜云云特召趙總理至府密議一分以該處最爲重要此次與何宗蓮議定各項防禦政策均不能施行云云旋即擬定電稿一件係覆何宗蓮者探其內容係飭令第一師梅統領之前鋒隊與第二次調派之旅團遵照此次密頒之命令辦理須速行規復達里崗崖已另行籌備一切仍希隨時報告云想不難指日克復也

參議院第九十五次開會紀事

十一月六號下午一點三十五分鐘開會議長吳景廉主席議員出席者七十二人政府委員到院者四人旁聽者不能枚舉

第一案中央學會選舉參議院議員暫行規則案(大總統交議)初讀政府委員登台說明理由畢王樹聲云此案與各省選舉有何分別議長云贊成付審查者舉手多數議長云

第二案衆議院議員甘肅覆選區變更案(大總統諮詢)現在未審查由可以緩議

第三案陸軍測量官制暫行規則案(大總統交議)(法制委員會審查報告)二讀于家襄云據本席之意可以不要條文谷鍾秀云本席贊成王君之說也是不要條文楊策云本席修改官俸加入參謀部內政府委員云測量各國不同日本測量官必當軍官後方能學測量中國有測量知識者非常之少故辦測量有種種之困難孫鍾云對于測量蒙官制則本席主張不成立若成立有許多質問日本測量部實在發表如制度科地圖科三角科本席望政府定出官等楊策云本席贊成孫君之意既無機關何以有官制故本席看來希望放在參謀部內不能脫離機關由政府撤回修正楊永泰云此係二讀會者不逐條朗讀是與院法有違孫鍾云無機關何以有官制測量部獨立谷芝瑞云討論結果不過如此看政府委員意思如何按院法未經議決以前得撤回政府委員云本席有來可以不必撤回請貴院議決谷鍾秀云請表決王家襄云此案▲表決議陸軍測量官官俸比照表楊永泰云谷君提出之修正案豈不與院法有違乎故本席贊成孫君之說政府收回彭允彝云本席附意劉與甲云谷君修改大體並非打消原案王家襄云據本席之意無論何處修正今日不能表決豫舉清云此案可以暫從緩議陳景楠云院法並非本院不能修改何以必政府撤回議長云贊成再付審查者起立多數

第四案華僑聯合會電請修正選舉法案(大總統交議)(審查報告)張耀曾云請谷君代爲報告于是谷鍾秀報告畢議長云贊成付二讀者舉手多數又云贊成即開二讀者舉手多數又贊成開三讀者多數又贊成三讀會仍多數又云贊成全案者舉手多數阮慶瀾云參議院選舉法華僑選舉會提前議長云贊成者舉手多數

第五案參議院選舉法華僑選舉會施行法案張耀曾報告畢時三點議長云休息十五分鐘

下午三點四十分鐘續行開議議長云諸君對于華僑選舉施行法案有無討論如無討論付法制審查請贊成者舉手舉手者多數谷鍾秀云大總統諮詢衆議院議員甘肅覆選區變更案現在法制審查全已有報告請變更議事日程議長云請贊成變更議事日程者舉手舉手者多數張耀曾登臺報告云本會審查以爲甘肅東法源分縣可以歸入第三區議長云諸君對于報告有無討論如無討論請贊成開二讀會者舉手舉手者多數議長云諸君對于此案如無討論請贊成者舉手舉手者多數谷鍾秀云請省略二讀議長云請贊成省畧三讀者舉手舉手者多數又云請贊成全案者舉手舉手者多數

第六案女子選舉權案(請願委員會審查報告)王欣潤報告畢李國珍云如案在南京時已經否決現在即不能提交大會上討論若欲討論即係違背約法且照約法唯大總統有交覆議之權女子何得有此權本席絕對不敢贊成覃珍云此案在南京之時并未否決不過云事體重大聽候國會議決耳谷鍾秀云女子參政權之有無現在不能討論蓋此案既係由機關處分即不能再行請願且該願書中有若干侮辱之語照院法即不應討論杜潛云本席以爲此案不能作爲否決若謂有侮辱之語蓋書中所侮辱者係參議員并非參議院即不能不討論議長云現在宜告討論終局請贊成開讀會者起立起立者六人少數議長云既係少數贊成此案當然作廢遂宣告散會時三點四十分鐘

▲奉天臨時省議會紀事

奉天省議會紀事

初九日上午十一點開議議員到場六十三人議長主席報告現因審查預算手續繁難擬變更會議日期及時間經大家公議每星期三六兩日由上午十二時起至下午四時止開正式會議星期一二及四五等日開審查會報告畢按議事日表之列前者一爲一爲交議開辦登記案議長報告審查否決結果五十三號由允中贊成八事登記擬用抽象的辦法二十七號陳福壬案經否決不能再用抽象的辦法第六號張煥械請願結果表決用投簽表決贊成審查結果者投白簽五十九人投白簽五十八支黑簽一支從多數否決二爲提議潤興公司私押礦產案議長報告審查可認結果無動議用起立法表決全体起立原案成立三爲田聚成請吳玉祥指荒騙財案廿三號王蔭棠報告不代咨結果通場無動議表決全体贊成不代咨四爲劉母氏請議劫財害命官不受理案三十一號李友蘭報告審查代咨結果無動議表決全体起立通過五爲安東縣議事會代牧晉階請議業不由主案議長報告審查代咨結果無動議表決全體起立通過六寬町縣史錦春請議地方官廢政釀盜案第八號李樹滋動議金令業撤任毋庸代咨公議認可由辦事處擬處原結果取消十二點五十分休息一點十分繼續開議第七案爲安東太平鎮自治會請議葦課葦稅征收積弊案一號楊顯決報告審查代咨結果通場無動議表決多數起立通過八張有江請議盜貲官田案請願股理事張佩文報告審查不代咨結果無動議表決多數起立通過九岫巖州議事會請議劃分岫莊附如捐界限案議長報告審查代咨結果日七號陳福壬及對審查代咨結果十號趙福民附議六十五號金元立張在莊河設專局二十二號龐露恩反對代咨討論終局用投簽表決贊成結果代咨者投簽五十二人投簽白簽六支黑簽四十七支從多數否決不代咨十蓋平黃贍前請議破除陋規案一號楊顯青報告審查代咨結果無動議用起立表決多數起立通過十一夏德果請議勾串合謀詞賴產案七十五號王寶善報告審查代咨結果二十二號蕭露恩否認審查結果十二號楊福劬主張由原紹介人諮詢明確再議討論終局用起立表決多數起立贊成代咨三時四十分散會　初十日星期休息

批示

▲(公署批示)

一鄭福潤呈批查總辦安奉鐵路巡警廖令成章前在卷內營私舞弊侵款甚鉅歷據交涉司呈候札行提法司飭廳訊追該員係廖令原辦理收支人員案未了結未便率准釋放仰與鳳道轉飭知照原呈抄發

▲奉天府批示

一寶祿禀批呈悉公家辦學歲靡若許金錢原爲造就完全人才設盡如該生作輟自由則學務前途豈復有完全之望乎本府奉學務公所札飭傳追學費惟有照札執行所請碍難照准此批

▲勸業道批示

一顧元魁呈批某祭此項照費庫平銀五十兩係前礦政司經收因案內轇轕未清並未發給勘照此次現當浮存既據情領應准發還仰即取具圖書保條來道具領可也此批

讀者俱樂部

▲民國成立以來蒙事變幻百出忽而倡言獨立忽而託庇俄人忽而提倡優待條件忽而俄國革命變生巴爾幹戰起蒙事漸有轉機忽而俄使至蒙竟承認蒙人獨立矣綜前後而觀彼悍然思啓者固久欲以日之所以待韓者待蒙愚不珞自隴羅網又何足怪而吾府對於蒙事竟始終猶豫不速爲處理坐令蒙疆數萬里竟將分裂而去影響所及且將牽連於公全是則不可解者矣(憤)

▲章太炎氏說謂鄙人提倡革命主義適成今日之暴亂政治梁任公提倡改良政治適成晉宋清談嗚呼此語何其痛也此釋迦牟尼所以言寄語衆生慎弗造因也(何)

▲從前人說笑話說是小鬼有兩樣本事一樣是嚇一發是騙凡是遇見了人他就把他鬼樣子來嚇他倘是嚇不動就變個鬼樣子來騙連騙都不騙動那鬼伎倆也就完了我說這個鬼也真湖塗鑽錯了的漢子那理怕嚇的這也打錯了鬼主意了還是用軟騙的法子好或者英雄豪傑有些可憐他的意思不至於再把溫嶠的犀角來照他無窮的醜狀(駛)

▲俗有謂一語未能深知其義今姑就其學義而解說之夫亂由搗而生而不搗猶得謂之亂乎搗之時義大矣哉

▲去秋南北戰爭是搗亂之烈者也苟無去秋之搗今日何有之共和

▲參議院討論乙案各不相讓是亦鬧者也苟不鬧何足稱爲立法之機關

▲議會彼此叫姓揮老拳是鬧者矣苟不鬧何足代表一省之民意

▲由此類推極乎天下之各事孰不以鬧亂而成耶是知鬧亂者正所以增益人民之知識促進社會之發達耳

▲試觀前清取銷各大老縱欲鬧而不可得矣

▲雖近來鬧亦何其少也其或好鬧者盡賦歸歟耶(是吾)

本館啓事一

外城各訪員鑒寄來稿件每多事實謬誤情節支離否則蒙頭蓋面不知究竟何事且無重大事件甚至有不堪列入市井瑣聞者此種稿件不免有失訪員資格況復毀譽無常是非不公本館擬自今以後如遇此種來稿一概屏棄勿錄即時另聘訪員以便接替倘或筆畫潦草行格太緊以無從改竄者亦在屏棄之列愼勿謂本館言之不預爲

本館啓事二

省城各訪員鑒來稿每有已見諸他報而故事朦混者或毫無影響之事憑空結撰致多更正自今以後愼勿再蹈此弊倘仍有前項情事本館當於每月杪核算薪水時酌量扣除薪水

本館啓事三

本城平字訪員鑒大稿請從今始再日不必寄

洋行　門外四

●料各種工廠中機器各匠傢使農具度量衡器保險銀

●櫃客店棧房厨房專用鐵器傢伙各色油漆顏料電燈

●電鈴等件機器材料五金雜貨一概俱全不誤主顧

試看擾害臨啓

四小街私局前委員陳介秋與長董錫臣合設詐騙數千元現已告發案無定一該委員情虛聞有潛逃之說

摘商牟鳳閣啓

票滙

不提(?)有向該處滙者請予面議滙費務必從廉特此佈告

滙項　中國電話一千四百號　日本電話四十八番

本店主人啓

曆十一月十號一午後一鐘假第一樓開全体大會歡迎以表悃忱並要我五族聯合之大紀念届時務希早臨並佩徽章以光斯舉

小說

機器妻（十二）

所以我故意問 你們少爺近來怎麽樣啦 等他說了你有病 我就說是個不用說是別的病嚮午 就是心病全都能給好 他果然聽我的話新鮮才許我進來 其實我是早已就知道你有病 所以特地來訪你 而且連你的心事 我通通全知道 說着臉又往前湊了一步低聲兒說道 你不是爲想紅霄娘 才不舒服的麽 退賓聽到這裏 當時目瞪口呆 心裏騰騰的亂跳 一想這個人來的實在奇怪 我記得從來並沒和他見過面兒 他怎麽楞生鷄子兒畫花兒假充熟兒 偏說是我的舊朋友 又偏知道我的小名兒 難道我小時候兒的事全忘了 這也實在是怪了 就說是我腦子不好 一點兒不記得了 那麽我的心事 他怎麽也會全知道了哪 看他現在的樣子 像跟親熱的了不得似的 自已可又不好意思 問他原來的名姓 怕一問把他問惱了 心裏這想着 嘴裏可就沒說甚麽 待了一會兒 忽見來式 還在自身旁邊兒站着哪 隨一拉袖子 到了籐椅子傍邊兒 勉强含含糊糊的說道 來式兄 我兄弟病了不多日子 實在是善忘了 連舊日的朋友 全不認得了 實在是難以爲情了 來式一笑 咱們兩個人是至相好 你倘然忘了 那也不要緊哪 只是你的心事 我說的倒是對不對呀 退賓不由歎了一口氣說道 咳 這件事你也就不必提起啦 可是你怎麽會知道我的病哪 來式道 這個緣故 我這會兒先不用和你說 你暫且也先不用忙着打聽 你就先把你結記紅霄娘的緣故說給我聽 或者我也許能給你想個法子 也未可知 退賓聽了能給他想法子的這句話 當時不由的精神一振 心中暗想 我心裏盼望的這個事情 或者能散在這個人身上成功 那麽我倒不必瞞他 遂從頭至尾 把這個事情 說了一遍 說到那個美人兒 把一枝雙金簪的花兒掉下的時候兒 隨卽站起身來

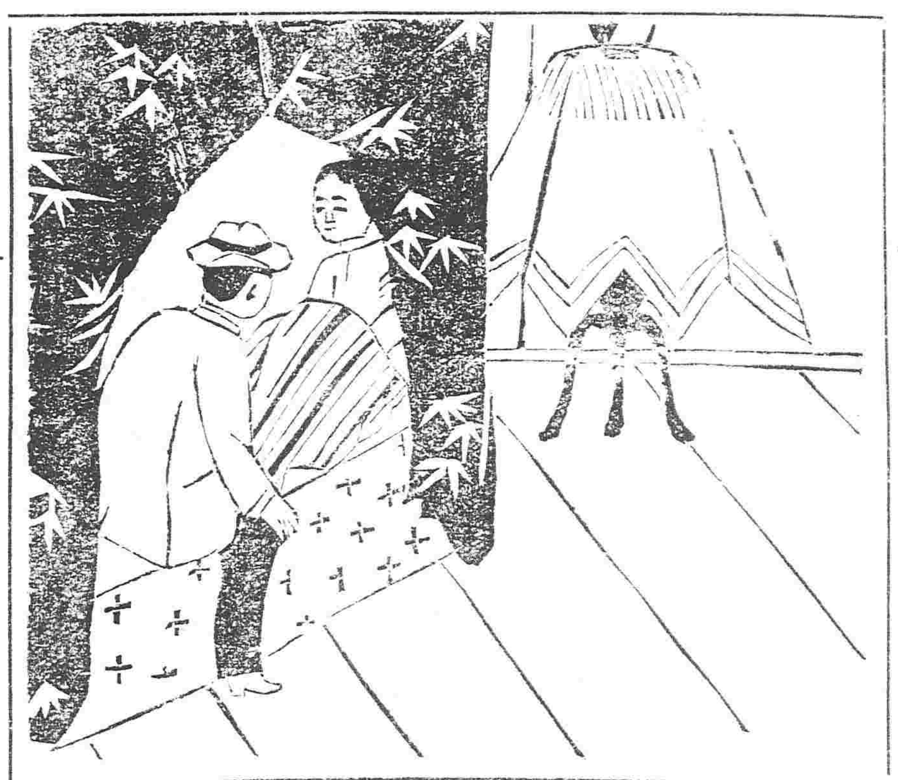

把桌兒上的磁瓶拿在手裏 用手一指 跟來式說道 說來式兒 你看這枝子花兒還沒乾那 怎麽不讓我看見了東西 想起了人 說着臉上便有悽慘的光景 來式看見了他這個樣子 腦袋一低 心裏就像想甚麽事的光景 退賓只管自言自語 也就沒看見 後來說到回來的時候兒 怎麽又買了一張像片兒 來式道 你給我看看 退賓當時隨從枕頭底下把像片兒取出 給來式看 就見他臉上很露着吃驚的樣子 待了半天 才把那一張像片兒 擱在桌兒上 說道 今兒你打算見一見 你這個心上的人不見那 退賓當時一聽 也不知道他說個話是甚麽意思 怔怔兒的也沒答岔兒 來式道 你如其要是眞打算見那 我們定規今天晚上十點鐘 我同你到一個地方兒 管保你准能見的着

退賓一聽 不由喜之極 急忙站起起身來 大驚小怪的問道 你這個話是眞的麽 不是看我病 故意的寃我呀 來式道 那兒的話 我豈能和你說閒着玩兒的話 那麽一來我還對得起你了 就是一樣兒不好辦 眼下你的身子狠弱 氣喘吁吁的 你那兒能走遠道兒那 我怕你走不動 退賓道 我那兒有病啊 我身子也不軟 今天晚上 你也不用回去啦 就在我這兒住到了時候兒 我准和你去就是了 來式道 那也好 那麽我今兒個遭擾你了 退賓道 那兒的話 隨便住這一夜算甚麽 來式道 退賓兒 我請問你一句話 你不是有一個叔叔麽 退賓道 啊 那麽他今兒晚上回來不回來 那可也說不定 有回來的時候兒 就是回來 也不過在家坐一會兒 說會子話兒 （未完）

著名醫士之謝函

程君國瑞常以治愈己疾之著名韋廉士大醫生紅色補丸治人之病屢奏奇效

上海程國瑞醫士玉照

上海程國瑞君爲祖傳六世醫士承先人之業懸壺市上每日就診者有五十餘人其醫業之盛在滬上可首屈一指凡由各等社會抱種疾病而往者皆一一診治之今程君欲令病人皆知有極妙之良藥故將其所經歷者述於左云〇三年前余患頭痛甚劇身體疲倦多病先服尋常方藥均無效驗心中憂懼恐將發現重症於是思韋廉士大醫生紅色補丸決意嘗試之一瓶之後覺身體大有進益接連服至四瓶身體復原不第一切病狀全消且較前强健此卽明韋廉士大醫生紅色補丸效之奇也余自得此丸之益之後常使病人亦服此藥莫不屢奏奇功據余所經歷諸多疑難之症爲此丸所治愈者不知凡幾凡年老血氣衰敗急思尋覓補藥以復其少壯之精力者惟此丸爲最有益余謂韋廉士大醫生紅色補丸實爲醫藥中所尋獲最要之良藥由余所治病人之謝函足可爲之證據故余甚願將三年中所經歷者約略述之以確證是丸實有療治各病之奇功也

韋廉士大醫生紅色補丸中國各處商店凡經售西藥者均有出售或逕向上海四川路八十四號韋廉士大醫生總藥局或向重慶走馬街分行函購亦可價銀每一瓶洋一元五角每六瓶八元遠近郵費一概在內

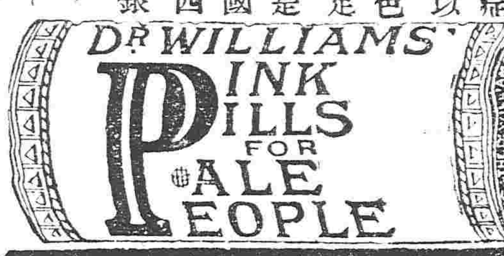

英商 太古洋行

頂上洋白糖

保火險公司

東三省各處均有代理

燕醫生補血藥

身弱則百疾生體衰則四肢枯

吾人欲求其身轉弱爲强其體轉衰爲盛其術在何惟燕醫生補血藥久若眼此丸永無頭暈服花腎虧病瘧等症並可使血氣漸充體質愈固倘或偶不經心誤飲不潔之物致生微蟲若不早除恐有後患燕醫生之藥研究數年服之非惟驅盡毒蟲且能補血身健以上一切功效如神如蒙 賜 中國各大藥房均有代售或直向上海博物院路二十二號老晉隆洋行亦可

上海老晉隆洋行經理啟

品質優良の郁花牌香皂

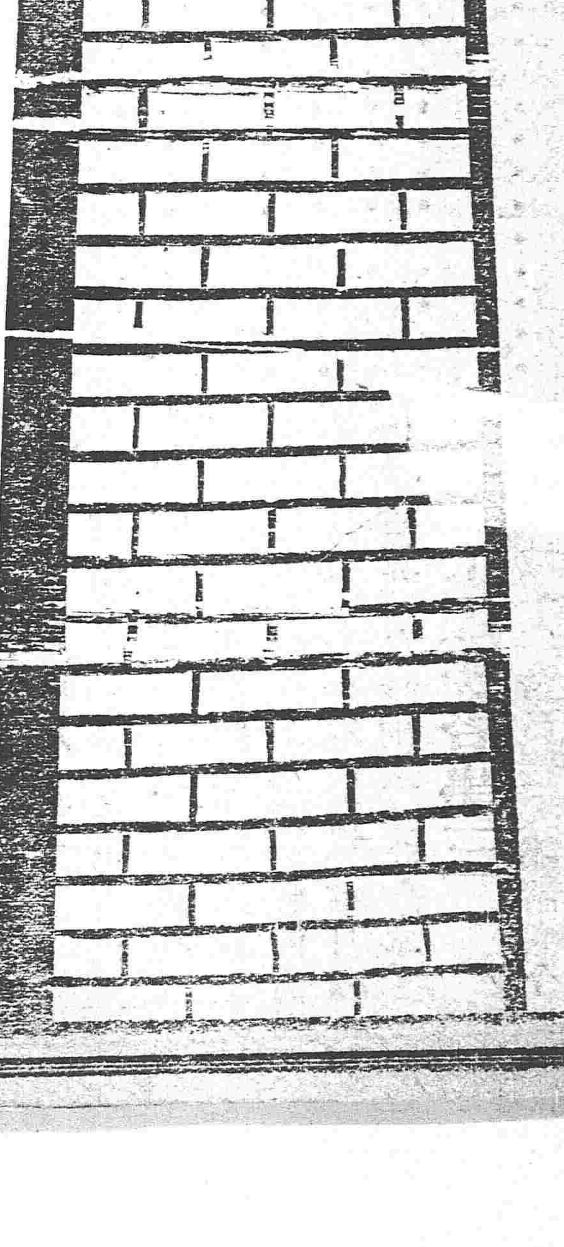

本品之特色

●香氣 香氣能澈人之肌膚郁馥耐久各界貴紳淑女一日不可不用該皂也

●品質 品質之佳係中外醫藥大家等之所化驗證明凡該香皂無論淡水鹹水均能與之融化並不變其效力

●効力 應用該香皂最使人膚有潤光婦人用之則益增艷麗

●受賞 物美價廉爲世界香皂中白眉已在世界博覽會受有名譽金牌

本品應用最新化學以最新發明之機器並經老練技師監督加工精製之優良品也

東京 大阪 總發售 野村外吉

各埠到處設有代售所

盛京老福順堂天下馳名

北京農工商部立案准其專售並發給執照得享一體保護之利　**奉天勸業道**發給照諭閤屬商民人等知悉自示之後不得再有假冒混珠冒濫假藥以後不准僞章僞造假藥等項情弊致干嚴究勿違切切特示　**奉天警務局**立案賞發告示禁止私行影射自示之後倘有奸商故行冒濫准予該商指名送局究辦　**醫學研究所**考驗方藥精奇准予立案專售　**奉天商務總會**立案註冊咨行各省商務總會分會一體嚴加保護如有無恥之徒假冒朦混一經查出隨送官究辦決不寬貸

▲**官驗專門咳嗽藥** 李醫祖傳成方咳嗽藥專治五勞七傷諸虛百損無論男婦遠年近日諸般咳嗽氣虛痰喘睡臥不寧胸脅刺痛飲食不進服此藥即能立效除根不但當年好病能保轉年不犯實有神效每付二丸病輕者二三付即愈此藥每付售洋八角一封十付價洋六元言無二價管保來回如不見功效者再有病愈剩藥亦可退回立時按藥付錢決不食言今賣咳嗽藥俱多虛實不分諸公賜顧者千萬認明農工商部發給鹿商標再者號藥包內均有官發告示印照即是眞藥

▲**世傳蓯蓉百補丸** 此藥專治先天不足後天虧損五勞七傷腎虛諸症一切腰痛腿疼四肢疲困足不任地膝冷如冰陽事不舉而不堅精冷精清不能種子勞洩遺精夢遺滑精面黃肌瘦頭痛耳鳴小腹冷痛一切腎命衰弱等症服此最能保身養氣添精神悅顏色光豔腰腿壯強筋骨興隆種子健步輕身每大匣洋藥五兩價洋五元每小匣洋藥二兩價洋二元五角

▲**滿胃止痛化積丸** 此藥專治男婦心口胃脘寒積諸般疼痛嘈雜嘔吐飽脹酸心氣痛飲食不進胸膈堵塞痃癖痞塊肚腹作痛乍冷乍熱時發時止及中寒腹痛胸脅脹滿消化積滯一切冷積寒積氣積多年痼疾胸膈脹滿久不癒如服此藥即能立效根除永不再犯每付洋二角每封十付售洋一元五角

▲**加料蓯蓉甘露藥酒** 此酒專治男婦左癱右瘓半身不遂口眼歪邪筋骨麻木腰腿疼痛腳無力手足拘攣中寒腹痛心胃冷積小腸疝氣九種心痛五積六聚七瘕八痞諸般等症諸飲此酒涓滴入腹立見功效每瓶銀元四角大瓶三元

▲**頂上虎骨熊油膏** 本堂精製此膏善能舒筋治男婦四肢不仁麻木周身活血追風透骨腰疼臂痛手足拘攣癱瘓疼痺肢體不能動轉一切跌撲損傷癱瘓痞塊腫脹冷痛小腸疝氣貼之神效眞蓋世第一良方也每大張價洋六角小張三角

◀各省賣藥處▶

北京劉源號　財操營州恒升當　復蘭州益厚　營口人和成　豐臺蓉盛永　義州寶增湧　鐵嶺永慶生　安東復裕恆　巴彥州義和隆　安東縣玉合隆　遼陽義盛福　張家濟同善合　昌黎縣慶成湧　撫順天增源　鷺樹永茂玉　靑堆子公茂棧　金州洪興德　田莊台永順盛　五常廳福昌和

撫順縣慶興隆　新保萬隆當　實州德昌恆　熱河元亨號　當遠州順發合　龍王廟恒發順　廣甯廣興號　昌圖寶聚源　洮南府慶和祥　懷仁縣聚生永　寬城子天合慶　營口雙盛泰　朝陽鎮興合當　營口同盛春　公主嶺永慎昌　大東溝玉合升　鱉鱉保天裕泰　通肯源通厚　累灣河恆盛玉

永陵街天興元　旅順口福慶和　張家口晉川店　鎮安縣利源達　大孤山和升鴻　八角臺萬源合　大東溝德興永　東平縣恆興合　法庫門永盛德　本溪縣永順號　懷德縣世昌隆　哈爾濱永德堂　蓋平同合利　新城府春發興　臨江縣東和長　遼中縣公順當　熊岳洪興裕　磐石縣恆興泉　冷子堡天興和

金州天德昌　□爾套街公益當　中後所大順號　岫岩州協盛業　烟臺裕成永　唐山芝蘭香　開原豫豐長　□拉門德順泉　鳳凰城益增醴　朝陽坡益興成　錦州福聚　牛庄興合隆　雙城堡泰玉號　鉅□窩公合玉　樂亭縣華聚湧　雙台德慶隆　蓋平恆昌德　金家屯豐元慶　哈爾濱海林永盛福

阿什河恆興鴻　山海關臨記　楡樹台恆昌隆　大連天合金　吉林天合永　錦州育發蔚　西安縣慶昇長　通江口美孚洋行　八面城玉成合　三姓永春當　通化縣源盛東　石匣城德盛湧　西豐縣同順隆　海城合成盛　莊河廳德昌玉　遼中分縣鴻泰隆　騰鰲堡同德茂　農安縣泰發合

天津廣立順　長甸河裕昌升　瓦房店日新升　北林子源泰昌　蘆臺福祥泰　北井子同增合　新民府德勝和　買賣街德勝　卜奎天合潤　千金寨萬豐源　海城萬茂興　伊通州世鴻興　留守營峻亭永　孫家臺萬盛茂　安東臺益增遠　大堡福增厚　小北河源盛遠　寬甸縣復裕盛

▲**頂上神效治痔散** 此藥考驗成方專治諸般痔瘡勿論遠年近日久病新發屆濕燥熱作痛作癢初起成瘻日久膿血淋漓不止大爛致成痔漏以及內外破便帶血痛不可忍並皆治之此藥每瓶價洋一元

老福順堂遷居大南關大什字街西新式樓房便是

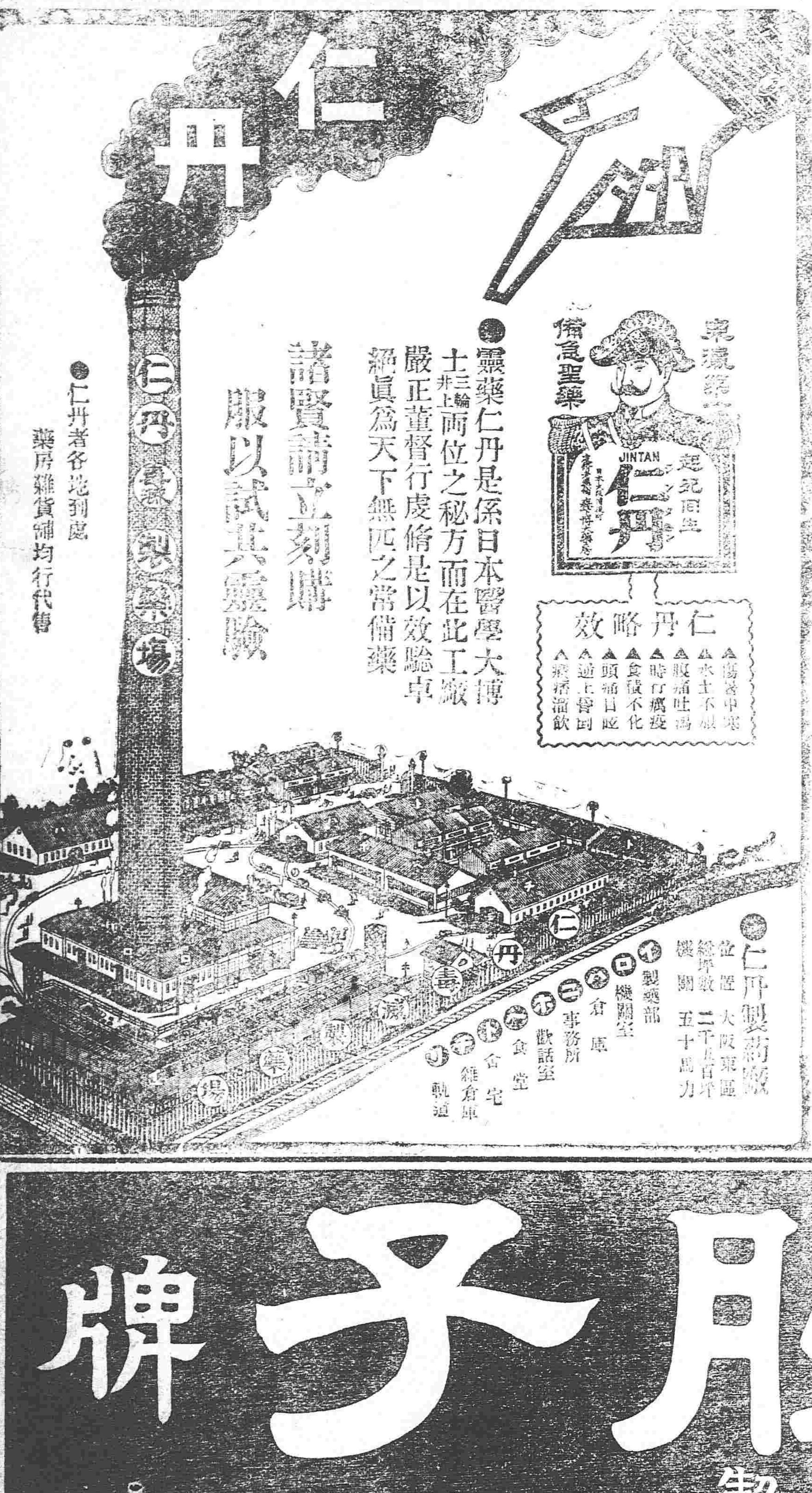

老九重胰子牌
春元謹製

普羅斯烟公司
電話三百九十二號

人吸時喉內甚爽並衞生大有好處若欲有求保身康健者請快來吸還文飛利與氣夫未開牌的紙烟此能保護請看明票頭特此佈告

敝公司代售英國最佳紙烟兩種一名文飛利黑帽子二氣夫未圃馬鐙牌其紙烟非常之美此烟在歐羅巴大洲售者及多寔用高等烟絲製作令

奉天鼓樓南 普羅斯代售

啓者本公司監製**埃及紙烟**屢次細心研究蓋用歐美烟葉製成在全球咸爲頂上等美吸之與衞生大有裨益中外久已馳名吸者最要注重衞生可免無患之虞以及新到頂高品**各樣呂宋煙**、鱷**魚皮**、**金琥珀嘴**、**衞生藥**用以洗谷可免傳染之患及細載故特通告光顧諸君甚幸專能避毒多解癮爲不

總行設立　埃及京城
分設　中國　天津英界廣隆街代理處　倫英國城內北馬路北……門內大街醫院對過

萃華新銀樓廣告

本銀樓開設奉天城內鍾行西銀行胡同座北張有年貨高價廉久蒙各界諸君惠顧今本樓……面五間開門面資改修樓面金字招……名各省出……師專做赤……銀新式花……重更婦女……和啓……人謹啓

卉首飾無不精巧工資格外克己舊飾回換不……無款賜顧者請認本牌樓匾無悞

主治効能
●中將湯善治子宮各病
●中將湯善治月經各病
●月經妄行服中將湯立愈
●經來腹痛服中將湯最効
●處女初次行經能治各累病
●月經愆期非中將湯不効
●倒經能使血脈歸止
●白帶赤帶非中將湯不治
●豫服中將湯可免小產
●產前產後中將湯不可小
●孕婦服中將湯能養血保胎
●中將湯能養衞任調和八脈
●中將湯常服易孕得子
●中將湯能去子核子臟各病
●中將湯固本養精之功
●中將湯有保腎助陰之功
●中將湯能治憂鬱病

藥價	
四天份	四角五分
一禮拜	七角五分
二禮拜	一元四角
四禮拜	二元五角

本舖　日本東京、大阪　津村順天堂大藥房

●此外各地著名藥房均有寄售

經理批發　大連市浪速町　日本賣藥會社支店

俄商秋林洋行

啓者本總行開設在哈爾濱分設**奉天鼓樓北**坐東向西門面歷有年所來貨物除運零發外並指期定貨均可隨意今由本國運來**毛氈子**大洋毛布扣絨**扣絨斜紋布**哈機布印花布**黑子布**睹**白蘭地**酒值百美格外異常公道價**洋酒**又有頂上香檳酒地鋪牌**地漆布**物各色及罐頭食**木匠應用器具**傢具俱全及厨房木鐵**五金鐵器**開鑿之犁杖機器裁縫機器並八音琴鐘**銀鐘表**頂上千里眼望遠鏡**皮靴**各樣香水胰子牙粉各樣鑑油鞋油等呼象皮套鞋**金捲方糖**八日開飯之用物一概俱全不及備載如蒙賜顧請移本行面議一切價值格外克己特此廣告**煙**

中國電話二百九十二號

客棧改良大減價

敬啓者敝棧前登廣告住客早晚兩餐價洋五毛六八察棹開飯限定鐘点過候以致客商諸多不便抱愧殊深玆於陽曆十月二十五日實行改良減價嗣後每位客房飯洋四毛兩飯乃是大米兩碟一碗各在各屋隨便開飯勿論等候如有女眷另有單間敝棧與各棧不同由站來客概無車行車錢現擬改良辦法如由站來客除尊客給車脚外敝棧額外每位給車行錢壹角恐未週知特此佈告

奉天大北門裡　**華東第一客棧興記謹啓**

（電話三百七十九號）

公益公司

啓者敝公司自運**千金寨**烟煤爐煤**發售**以來頗蒙各界歡迎銷路日見暢旺敝公司敢不更加研究蓋該煤質美價廉於供燃料上非他種煤斤可比務爲各界所知毋煩贅敘若荷惠顧無論**零購**或函知或電告立從廉特此奉告刻送到價値格外

奉天小西關大街路北

電話　中國（一百七十四號）日本（一百七十四號）

各埠糧食

●長春 大豆 高粱 小米 ……
●公主嶺 大豆 高粱 小米 ……
●四平街 大豆 高粱 小米 ……
●西豐 大豆 小紅豆 ……
●開原 大豆 高粱 ……
●鐵嶺 大豆 高粱 小米 ……
●奉天 大豆 高粱 小米 ……
●營口 大豆 高粱 小米 ……
●大連 大豆 高粱 小米 ……

東三省新聞

▲奉天▼

●聯合會歡迎張督誌盛

五族共和聯合會歡迎張宣撫使已見前報日昨（初十日）該會開會會員到者約二百人來賓六七十人午後一鐘張錫鑾氏蒞會一時軍樂齊作到會者皆脫帽鞠躬致敬張督亦俱還答首由總理金道堅氏報告開會宗旨並述歡迎詞次即張督登臺致答詞謙抑勉勵之深心溢於言表會衆鼓掌如雷復由編輯員李碩甫君報告該會成績及希望各情會員龔鎮君演說籌蒙意見演說畢合撮一影張督告辭該會復提議會中進行事件至四鐘後始振鈴而散茲將張督在聯合會答詞照錄

錫鑾今日承諸君子不棄開會歡迎愧何敢當鑾念鑾官奉有年毫無建白然對於僑蒙各族素無歧視觀念蓋以同隸一國即無異子如昆弟若强分畛域於籌治之進行必多阻礙比者民國肇建五族一家首先揭明宗旨所以杜猜嫌而泯形迹者蓋備而至而慕義之儔識時之士又羣焉謀所以聯絡五族之感情者異日收効之鉅未可限量言鑾此次奉命來東與各蒙旗王公相周旋僑蒙旗中不乏熟諳現勢表絕對之同情於共和者以前誤解當可冰消釋是東省爲滿洲舊壤又復接近蒙疆以後五族之往來必益繁盛其在於聯絡感情之處深望諸君子本其向者之毅力謀所以進行者將不特鑾一人實受其賜即於務之發達亦於是乎券抑更有請者鑾之東來宣撫猶懼棉力之弗勝茲且以權攝奉督倍覺汲深而綆短第責任所在義無可貸且一人精神才力之所能及者必嘗黽勉以圖藉副諸君子相期之雅意鑾今日謹掬其平昔仰慕君子之誠祝貴會今日臻發達而尤望諸君子之贊襄同舟共濟匡其所不逮實所厚望焉

●歡送舊都督

卸任都督趙次珊定於初九日晉京面呈要政已誌本報茲悉趙督於昨（初十）晨始行首途當由張都督偕同各司道及各師旅團長紳商警學各團體在站恭迎軍樂齊奏頗極一時之盛並沿途布列軍隊以昭愼重張師長又酌派多員隨車護送到京並自同各師旅團長送至新民以表依戀之忱云（中）

●趙前督將充顧問

京函云大總統日前允准奉督趙爾巽辭職後當即以個人名義去電一道邀請來京勿得他往擬將聘充高等政治顧問因趙督於東三省交涉司內政頗爲熟嫺以期將來隨時襄贊一切問題聞趙亦已覆電允認矣（切）

●電咨籌撥會費

此次長春中蒙聯合會所用經費原定三省分撥現已會畢聞吉林陳都督電咨張督謂所有會費均由吉林籌墊共用吉錢十五萬吊請照應撥之數撥還以重墊欵都督現已札飭度支司遵照籌撥矣（鳳）

●榮叔章已委秘書廳長

公署秘書廳廳長自周仰菴張小松辭職後張都督原以趙燕蓀接充而趙君堅辭不就並允暫盡義務故都督昨因度支司榮叔章面與度支異常竭蹶本司實難擔負重責懇請另委委員接替以避賢路都督以該司熟諳東省情形實爲不可多得之人特札委該司接充秘書廳長仍兼度支司等差云（俠）

●嚴防胡匪與蒙匪嚮應

征蒙軍司令處現接到軍事報告據稱長春西南七十里螺羊山中有張老山者帶領胡匪四十餘名袁宗甫東南四十里石河嶺山中有李老者帶領胡匪五十餘名大通州東南七十里二道溝有海龍者帶領胡匪八十餘名又其東方二十五里地方有大富者帶領胡匪六十餘名均持俄國新式鎗砲聯絡一氣將有大舉又此等匪有與蒙匪陶什陶餘黨互相響應等語已飭各軍隊嚴行防範矣（切）

●趙燕蓀未來之位置

前興鳳道趙君燕蓀在昔充度支司簽事一時與波老甚相得此番由津隨同來奉外間風傳多以趙君有得度支司之望茲經切實調查聞張都督謂人曰本督甫經到任百政待理更動人員未便過急並謂該道日現在榮叔章已委本署秘書廳長責重事繁將來必須辭去度支司及造幣廠兼差云云由是以觀想二者該道必得其一也（俠）

●交涉司清理事件

交涉司于司使日前呈請辭職未邀允准此間該司人云于司使現在傳知各科人員將所有平常完之交涉案件限五日辦竣其餘重要事件亦均查明情形詳細開單是以司中員司無不忙迫未悉作何用意耳（鳳）

●咨飭宣示投票區

都督府日昨接准籌備國會事務局來電謂選舉日期已迫應將初選投票所擇就適中之地點通知各該選舉人庶幾於法律既不抵觸於事實亦甚便利現除飭知各初選監督遵照辦理外並列表呈報以憑轉復云（鳳）

●棲流所開辦粥廠

省城同善堂每屆冬令嚴寒之際必呈請上憲籌撥經費於堂內附設粥廠以濟貧民現聞該堂坐辦何君已奉上憲札文飭令定於陰歷十月初一日開辦並招集街衢乞丐以及無衣無食之窮民一概收留廠內每日給粥兩餐不准出外騷擾此誠該堂一大善舉也（俠）

●民政司不收郵遞稟詞

民政司孫鼎臣以近來各處人民凡關於行政上之條陳及稟揭行政官之劣跡者率皆由郵局寄奉以致事之虛僞無從追究茲特申明禁令除條陳事實不計外凡稟揭各件無論何處概不准寄郵即郵亦概不受理務須來司取具保條方可投遞以免繁瀆云（改）

●通行律師章程

提法使彭子嘉昨接司法部咨開謂此後人民訴訟准其延請律師到庭辯護現已規定對待律師暫行章程三十八條律師登錄暫行章程七條由部刷印成本發交到司仰即通行審檢各廳知照云（改）

●省議會改定議事時間

臨時省議會現以預算之手續繁難定於星期一二四五等日開審查會星期三六兩日開正式會議已於日昨宣佈矣（我）

●鎮安稅捐易委

鎮安稅捐總辦王晉豐年滿調省經都督委補用知縣趙春璽接充于日昨札委云（中）

●大理院判決刑事上告案

判決 上告人李寶發奉天省義州人年五十一歲業經住居法庫廳珍珠子屯 選定辯護人曹汝霖 上開上告人對於中華民國元年五月十三日奉天高等審判廳就上告人誤傷胞兄案件前爲第二審之判決聲明上告經本院審理特爲判決如左 主文 本件上告駁回 事實 前清光緒三十三年十月十九日三更時分李寶發家被賊撥門入室行竊李寶發驚醒起身喊捕賊人竊物未得逃出門外李寶發順携帶防夜快鎗追及賊人持械拒捕竟被開逃脫仍恐賊持械拒捕李寶發情急順手開鎗時月色昏暗即聞前面有人吵鬧以爲係賊人受傷此時防長李萬才鄰人金連富等已跑開喊到帮同追捕昏暗中猶見賊人在前逃跑終未追及李寶發與李萬才金連富同行忽由具李寶才左乳受傷倒臥在地始知誤傷情治賊實發及李萬才等將李寶才拖進屋內將案因傷重移時身死賊實發送案 理由 本刑經上告人臚列理由聲明上告會現行規例 事上告期間不得踰十日本案在奉天高等審判廳於民國元年五月十三日爲第二次之檢決該上告人五月二十四日始向奉天高等通察廳提出上告狀是對於已確定之判決爲謂常也上告已踰上告期間其上次程序不得特爲合法所有本案內容自毋庸著手調查故文爲判決如左 本案經總檢察廳檢察官李杭文蒞庭執行檢察文之執行務中華民國元年判月二十七日 大理院刑庭 審判長推事姚震印 推事高冲印 推事潘昌書印 推事張孝移印 推事維震印 大理院書記官汪樂寶印

●同教大開追悼會

回教中人以醒時報主任君子山君前在營口逝世莫名悲感茲特聯合同志及任君之家屬於日昨在清眞女小學堂大開追悼會聞蒞會者頗不乏人云

●教員提倡剪髮

南二鄉奉集堡公立兩等小學校於今秋舊歷中秋後五日開校校長傅君自議延聘李紹舜君爲國文教員李君到校後見諸生皆髮辮後垂望文明之輸進遂即以身作則將髮辮剪除並編輯剪髮歌按琴譜奏一時全校生徒聞風興起當剪去十分之七其歌曰除却多年積弊 居然耳目清新 這般文明進化 殊爲別占春 既屬身爲學界 必不泥古拘今 我總然剪去了 何人會過問 說甚麼衙談說甚麼俗論 打破愚頑之性 猶爲倡率人（我）

▲鐵嶺▼

●陸軍並不移防

駐防二十七師旅長張敍五君前有移防奉天之說經各界稟請趙督及張師長仍留張旅長在鐵駐防迄未回答現據省信張旅長仍准駐鐵並不移防他處以固鐵嶺冬防云

●縣知事並不更動

陳漱六知事抵任以來公正廉明爲各界所推許日前各報載有陳知事升任海龍府消息各界人士擬欲挽留知事久任因模範分監及罪犯工廠均未竣事挽留知事以成厥功嗣經調查陳知事並無升任之說挽留電稟故未出發云

●旗署學堂無欵接辦

本邑旗署學堂向由伍田項下提出二成允作該校經費現在伍田已賞給旗兵是以該校有歸城廂自治會接辦之說乃該會欲將園城地租提充該校經費詎此項地租又又度支司提去以致該校無欵接辦矣

▲營口▼

●民舌報有移省消息

民舌報經胡子晉君組織而成自出版以來頗蒙各界歡迎現因經濟不足該館胡君於日前進省向國民黨要求補助已經該黨部長許可聞胡君昨由奉來信向衆聲商移至奉天重新出版未知確否姑誌之以觀其後

●朱樹濤來函辭差

前任警務長朱樹濤氏未辭而去已紀前報茲悉廳署於日昨（七日）接得朱君由省來信專辭警長差使並言實已在省委任警務總局提調一俟接得正式委札後即當返營辦理交卸云

●教員得人

本埠官立第二小學校自教育會長王桂森兼充該校教員以來諸務廢弛毫無起色經人控實撤差由吳監督札委段君寶田接充極力整頓已紀各報茲聞段君精通日文日語擬在該校添設日文夜科以盡義務云

▲旅順▼

●爵帥晉京

關東福島都督偕同副官高島少佐於六號赴塔轉數輪船東渡云

●新任參謀長蒞任

新任都督府參謀長柴少特於前日由安奉列車至旅旋即接任云

●觀光團回旅

前赴拓殖博覽會觀光團民務長文小侯及陶雲山諸君等已於前日乘車返旅各界均赴車站迎接云

▲遼陽▼

●保護調查員

奉天佛教總會支因調查各府廳州縣廟產遂呈請都督札飭各屬派警保護以防危害聞霍州尊接到此項公文即札飭巡警一俟該調查員到境務須派警妥爲保護云

●派警保護會場

主議事會定於本月初九日開冬季通常會恐旁聽者人數太多若無警衛不足以嚴秩序而防危險遂呈請州尊由警務公所派警駐會守衛聞霍州尊現已札飭巡警照辦矣

▲新民▼

●趙督過境

初十日趙督由奉回京本郡軍警皆排列隊伍赴車站恭送行旌二十鎮潘統制署府廖太守均由奉隨時赴新下車歸署云

●昭王過境

蒙古昭王由奉晉京於初七日乘坐火車過境

●陸軍優待兵士

前因洮南蒙匪作亂廿鎮調往兵隊共計六營現下蒙亂敉平軍凱旋該軍分布遼源法庫等處其馬炮各營撤回營盤惟赴洮之役雖未親冒矢石而張其聲勢藉助軍威使蒙亂不久掃除殊屬異常辛勞該長官體恤兵士特放假看戲三天藉資休息三天以後當即開操訓練矣

▲寬甸▼

●輕便鐵路又難望成

出城至東淸路站經前任張知事擬修輕便鐵路以振商業而利行人嗣因集股匪易遂致停辦今有文君仙橋以該路久爲某國所覬覦遲延日久恐生交涉情願以五百晌地之契紙作押息借官銀號市錢十五萬吊以作該路資本已誌前報茲得確實消息官銀號以前押寧古塔慶都護之地一千餘晌致與佃戶大起訟端尚未完案文君之地與該地毗連以此作押恐有許多轇轕故未准如所請嗚乎此路又難望成矣

▲吉林▼

●蒙王到吉之詳情

阿王齊公於初二日下午六點鐘到吉已誌前報茲悉博多勒噶台旗阿王郭爾羅斯南旗齊公同陳都督孟師長由長起節乘專車抵吉先時各司道省議會及各團體代表在車站迎迓經陳都督孟師長陪同何王齊公到接待室首由各司道進見陳都督代告某某官階姓名次省議會代表及各團體代表進見惟教育總會代表進見皆著禮服行脫帽一鞠躬禮阿王齊公極爲注意及邸駕進城天已昏黑國民黨支部事務所原在新開門裡是晚特燃多數燈籠照耀如晝以表歡迎之意云

●農林部派員籌辦吉林林務

農林部議定將吉林之禁山官山無主森林收爲國產派山林司司長胡玉瀛帶同委員唐宗偉張正坊張傳一往吉林籌設林務局並在哈爾濱設一分局派黃國士劉文選前往籌辦云

●關於吉路稅捐之商榷

交通部以吉林鉄路全工告竣甫經通車全賴客貨流通營業方能發達特電商陳都督在沿途地方不可創設稅捐期於路政商情兩有裨益聞陳督已覆電許可矣

●粵民移吉墾植議

吉林墾植分會前曾提議移贊實邊粵省胡漢民都督極端贊成日昨會同該省陳軍長行文吉林分會願擔任每年股本七十萬元以期早日開辦並派蕭君惠長等三人來吉商酌一切辦法近日迭與會長楊竣川君籌議云

●蒙王之車馬跡

蒙王抵吉後初三日即遊覽龍潭山羅都督孟師長一併同行維時護衛甚嚴自公署以至江沿崗警尙疏自江南沿以至山頂不數武即有軍警又見蒙王去時皆乘快車及返時易車乘轎到陸軍四十五標閱兵操甚贊美久云

藤田 奉天 電話東二

▲專運天下名廠眞貨▼

●金銀鐘表金剛石及各色寶石首飾手戒表練表墜眼鏡 ●樂器文具化粧具皮包皮靴旅行用具身帶用具屋裏配用用具等件高等雜貨以及工程建築用鐵器材

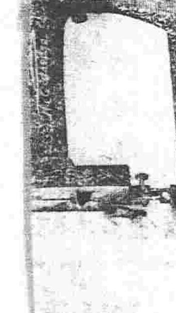

平康里青蓮書館謹白

逕啓者本館茲因生意蕭條改爲茶園壹元住局十元卜錢在內仍不惜勤勞專赴京津接來名花數枝皆能唱時調大鼓西皮二簧待客週道早祈諸君賀臨是幸

吉合公錢[illegible]

本號開設在奉天大西門裏南路西路北 兌換洋圓銀兩 各埠銀行鈔票

五族共和聯合會關東分會啓事

▲長春▼

●官場大更動之消息

頃聞政界人云長春新簡之知府何壽䳌君日昨來電不日即可到長接任何子璋太守有調補西南路兵備道之消息而孟秉初觀察則補爲奉天提法使所聞如是未悉確否

●運動警員之不確

汪呂仲接充城內警長後將局中上下人員皆行更動以補高埠公司之舊員曾誌昨報茲接駐長專員來函並無此事且謂汪呂仲接事後諸事認眞整頓不准兼差雖免有拂衆意除張局長之私人齊朱二員自行告退外並無更動前稿不免失實合亟更正以昭公論云

●府議會開會誌

府議會日昨開會探係因何太守以畢某之印刷所抵當公欵一事聞該會以當欵並未經本會簽押此次又因私造官帖犯案以致被封實與公欵毫無干涉擬仍請何守速交現欵以重公事云

●府議會另舉議長

本府議會去冬成立時正副議長兩席投票舉定王子明張淑平二君辦理一切近王君子明因失衆望自行請假張淑平經衆舉定充作省議會議員因此各紳覺正副議長缺難久懸遂又公同舉定沙慶蘭王甲臣二君到會接辦矣

●共和黨黨員紛紛脫黨

聞共和黨支部文牘員閻鏡海君日昨連接本黨黨員脫黨信數封內云共和黨本係公共和平合衆力而成一黨何日前開會組織機關部關於助理幹事之事只憑溫畢二人自行派用並不商諸大衆公同選舉致令大衆紛紛而散破本黨之定章壞本黨之名譽莫此爲甚未悉該支部如何答覆耳

●農安電告投票期

農安縣日昨電報長春覆選事務所署謂省議員定於陽歷十二月六號投票十七號開票衆議院初選定於陽歷十二月九號投票十九號開票業已宣布週知特行電知云

▲哈爾濱▼

●關道赴奉

濱江道李藍舟君因趙督辭職奉准已經大總統委張宣撫使署任不日即將離奉故李道於月之八號早搭乘東清濱車赴奉恭送行旌云

●俄人又驅逐我國窮民

駐哈俄人每屆冬令必將無業華民驅逐出境現又派兵在沿街窺視如遇有衣服藍縷者即圈赴南崗送赴長春俾離租界云

●組織政治研究會

共和黨濱江分部部長辛百朋君以民國初定黨派紛歧于政治上有莫大之關係特於日前開會提議擬由本部籌欵組織一政治研究會凡入黨各員均須入會研究以期增長政治之學問輔助國家之進行該黨黨員均表同情現正選擇房舍組織一切矣

▲黑龍江▼

●烏泰逃赴庫倫

昨據赴倫和解蒙事委員德純來函云至抵倫後即拜謁烏泰拒之不見茲於本月一號該逆携帶眷屬並羽黨百餘人有俄兵二十名隨從護送乘西伯利亞火車逃赴庫倫去矣

●蒙古選送議員

省議會向定內蒙四旗每旗選送議員一人昨經杜爾伯特選舉筆帖式依青阿君爲該旗議員日昨來省面謁都督咨送省議會會議矣

●呂晚村將得郵典

宋都督咨請政府將浙江先賢呂留良提倡革命事發交稽勳局議郵其裔族

●集股開採金礦

江省鑛產頗爲豐富開辦甚夥殊有成效昨有奉天巨商李某來江擬往都魯河一帶開採苗質已集有股本一萬元業經呈請都督立案發給開採執照矣

雜報

▲奉天▼

●白晝行刺

有趙殿臣者係永平府樂亭縣人來奉有年向在鼓樓南義成東門首出攤錢棹昨九日午後一鐘時有匪徒張某者在該錢棹兌換銀元激起口角張某竟用兇橫手段手持尖刀照准趙某腰中刺去即時鮮血淋漓昏到在地當有某營防兵警見向前將該兇犯獲住嗣經義城東掌櫃呈報地方檢察廳由該廳派員前往檢驗明確飭令義城東掌櫃將該屍首盛殮一面將該兇犯帶往審判廳訊辦矣（泉）

●胡匪就獲

著名胡匪王守恩即王鐵匠又名王星周係撫順縣人日前在城東俄哈屯陳廷秀家招聚胡匪數名大肆搶刧日昨赴紅泥溝趙景芳家搶得銀元四百元騾馬兩匹經趙某報知該管警局即由該局巡官率警多名前往勦捕將該匪首王守恩捕獲於昨早解至省城交地方審判廳懲辦云（泉）

●借債行兇

皷樓東銅行胡同住戶李天吉平素豪橫不務正業昨日午後三鐘向所識之孫長勝書匠舖借錢孫某因無錢借給致觸李天吉之怒遂向腰中掏出尖刀一把照孫某左腿刺去幸經他人攔住尚未刺傷經有該處崗兵聞知前往彈壓見李天吉手持尖刀兇氣勃勃因恐有傷人命隨即約同附近崗警將其獲住帶往一局二所懲辦云（泉）

●回民不准同院人吃猪肉

小南關電報局胡同住有回民鐵升恒者於日前向家省親與同君乙吳殿奎素稱交好昨日吳某因在街上買得猪肉十餘斤進門之際被鐵某窺見遂即出而干涉吳某聲言爾係回回我非回回休管我買猪肉吳某乃竟用野蠻手段將鐵某暴打嗣經多人拉開鐵某前往該管警局控告未知如何了結云（泉）

●賊胆包天

大東關住戶崔□云家道小康久爲一般匪類所垂涎昨夜十二時許有盜賊三人破門而入手執短鎗大肆搶掠聞損失財物約值千兩失主遂即報知警局未悉能否弋獲（狂）

●無乃多事

萬興幾內住戶劉樹堂夫婦向稱和睦因細故忽起口角被五局二所差遣孟某聞知闖入室內排解劉某因夫婦細故何容他人干預遂置之不理未悉因何觸怒致孟某磨掌擦拳勢欲動武聲稱將劉某夫婦帶局懲辦嗣經同院居住者從中調處孟某始悻々而去（狂）

▲撫順▼

●模範小學攷試畢業

中區模範小學堂甲班生現屆八學期期滿已由勸學所派員會同該校職教各員于十一月一號起每日分科攷試至七號試竣云

▲遼陽▼

●乞丐凍斃

有王某在平康里蓋市房六間因未租出空閑日久日昨有一乞丐在該房存住因天寒凍斃經十某查知報由巡警轉報檢察廳勘驗以便掩埋云

●巡記請假

五所巡記王欣充差年餘諸事謹慎日前不知因何事故請假經公所以奉天高等警務畢業生曹某派充矣

●煙犯被獲

有吳白璽者籍隸山西寄居城北佟二堡素有鴉片烟癮未斷日昨因事來城同時行至徐共堡經該處巡警見屯形迹可疑後由懷內搜出烟泡數枚帶所聞已送由公所轉送審判廳訊辦矣

●檢驗屍身

城東黑英臺有邢某者年逾耳順家無恒產終日以乞討爲生昨不知以故在施官屯村西樹上自盡身死經該管巡警查知報由檢察派員勘驗以便掩埋

▲鐵嶺▼

●補納牲畜稅

邑西新臺子設有稅捐分卡因查得花黑屯小朱民屯崗牛堡子等處十數家販賣牲畜到地銷售並不遵章完納落地正稅該卡書記報知稅局是以忠總辦移請警務公所飭西路分區對近將該馬販等立傳赴卡補納正稅云

▲蓋平▼

●李審宜斃端被揭

簡易師範校校長李審宜昨被耿祖光君以冒領膳費隱公肥己等情呈控茲聞奉批飭收捐處按照原控查覆再行核辦云云

▲旅順▼

●陰謀洩忿

邑南霍某挾嫌無計可洩遂乘霍某之猶子發生事付之一火以爲洩忿之計豈知被人查出求償不允已與其赴縣起訴矣似此陰謀洩忿若不科嗣誡不免其毒水再流也

▲新民▼

●公舉衛生組合長

衛生組合長每年照章公舉一次本年現已屆期前日經各區委員到會投票公舉丘襄二君爲組合長其副組合長係陶雲山吉澤代五郎云

●巡警被獲

初九日在西泡子沿有一巡警在熱鬧場因言語不愼惹動陸軍兵士之怒群相毆打雖無重傷其凌辱亦不堪言喻矣

▲義州▼

●開運動會

城東大子屯講員王德厚在該處招集各小學校學生於初五日開運動大會（一）快步競走最優者劉福海程德俊宋柏臣吉廣新朱殿升（二）飛繩競走最優者劉福海齊玉成程德俊郭廷錫宋柏臣（三）算術競走最優者朱殿升石善魁蔡逢貴劉寶昌張景成（四）障碍競走最優者郭廷錫程德俊齊玉成宋栢臣蔡逢禮（五）奪旗競走最優者劉福海劉寶林其獎勵之物品由講所出資籌備云

▲西豐▼

●誌火警

月之八日夜二鐘半時北門外路西永順店因爐於火適風勢甚大又値深夜雖加防禦延及比鄰三盛館寶泰堂並鐵爐等家及各軍隊畢集始將火道打斷當時監督閻警亦親自徒步至火場彈壓查救火出力者福生和田姓兄弟二人並右營王管帶皆登屋力救故歷兩小時即爲撲滅統計焚毀草房十間拇毀草房數間云

●賭犯分別懲罰

拿獲賭犯十一名送案懲辦已誌昨報茲悉此起賭犯於月之六日經王縣長堂訊將局東曹永生立責一百罰苦力三月餘皆責五十苦力一個月一年幼者係異鄉人誤入賭塲被獲遂即當堂板責六十立刻釋放云

●戲園又不支矣

維新茶園已於本月三日開演適値道路泥濘座客又屬寥寥繼而天變甚速寒冷無異三冬然園內之冷較他處尤甚故每日雖登臺演劇打票者不過十餘元不但不敷開銷而且虧耗甚鉅是以于八日已經停演未悉至何日方能續演耳

▲昌圖▼

●和尚攬興呈訴

日前郡城闔合境歡還會當散會之際各軍警學堂均排隊先行所親王上轎之時突有一和尚双手舉呈口呼寃枉當將狀呈收留和尚交巡警帶去詢問係本城財神廟之和尚因爲廟有產業被官撤歸地方自治此番狀辭不知如何判斷耳

●著名竊犯也落法網

小偸耿花在昌屬多年久慣偸盜縣馬日前竊夜牽出家四子鄧姓騾子二頭當時失主尾追又有什家長同往獲案堂訊令該犯耿花包賠騾價外並判罰苦力一案云

▲瀋陽百美人像片▼

長林班芳琴書現年十九江蘇八十六時在上海學歌舞於玉闌校書十八歲來奉入大香閣中秋後調入該班

▲寧遠州▼

●日上三竿猶未起

勸學所文牘員李懋勛驕淫諂媚人所共恨宴安鴆毒又其特性每日在家宿臟非十二句鐘不能到所詢其家人咸謂居宿某妓日上三竿猶未起矣

▲海龍▼

●騎馬跌死

東關外乃子山路人某甲携帶騾馬兩匹並無鞍登行至山下不知因何跌落馬下立時殞命其來路姓名一概不知後經巡警相驗並無別傷隨派當地堡防看守到下尙無屍主認領

▲阿城▼

●半積陰功半理財

小十字三益堂儒醫梁君子厚精通脈理善辨陰陽凡多年之沉疴及久治不效之症一經梁君著手無不計日回春而且慈善存心每遇貧家有病無論風雨晦明弗用車馬盡心診治減收藥資以故鼎々大名遠近馳聞云

●險哉險哉

大十字街南益盛東號內寓有某洋行發賣煤油院中油箱堆積如山而其經理人孫子謙日事冶遊於消防一節漫不經心倘一失愼則全城盡成灰燼矣險哉險哉吾不解益盛東之執事人何取於險哉

●私塾添授夜課

各私塾教習自前二年次第傳習後頗知改良教授惟有于寅東王藎臣等頑固性成仍以背誦爲事勸學員恐其誤人子弟勸令解散自後各私塾引以爲鑒尤加改良雖其外表未能盡美盡善而堂內之功課頗有可觀現因晝短夜長有惧課程業已一律添授夜課以促教育之進步矣

●商業已見發達

自春季迄今各行生意無不蕭疏刻因秋秩西成四鄉農戶車輛進城躍躍者絡繹不絕又值節屆冬令天氣漸寒城鄉各戶無不製辦綿衣因而各行意日見發達矣

●迷信難除

巡警二局西院住有孟姓巫婆年逾不惑專以跳神愚弄知無知詐取錢財凡稍有知識者皆不之信惟一般婦女迷信已深牢不可破請神治病者有之請神破闗者有之吉凶禍福莫不取決於神以故該巫婆之生意極其興隆聞之左道惑人久干例禁巡警二局相距咫尺豈其未之知耶

▲吉林▼

●官話字母復活

工黨進行會鑒於一般工界人等智識薄弱日昨特發起官話字母學塾專事傳習勞動社會諸人以十五日爲卒業期限聞其地点係在北山玉皇閣云

●勸導遵用陽歷

通俗教育社以現已陽歷十一月至民國二年僅有月餘習慣陰歷恐一時未易革除刻該社對於此事極爲注意擬編成白話勸告工商各界改用陽歷提前結帳并提前趕辦年貨以期各商實行遵用陽歷云

●石灰跌價

石灰爲建築必用品需要甚殷向來省在省西石灰窯子地方購買用騾馬馱運來城每百觔連脚費約吉錢八吊餘茲吉長鐵路通軌運費較之牲口騎尤爲便宜聞現在本城出售石灰每百觔不過四百數百文較前大見減價云

▲哈爾濱▼

●紅十字會演戲籌欵

俄國駐哈紅十字分會因本年新建樓房落成需欵甚鉅而醫藥雜費亦不敷開銷經會員議定於俄歷十月二十一號本月初三日晚假秦家崗鐵路新聚樂部演戲一夜並由該會之看護婦女售賣各種食物及新鮮花草所入各欵均充該會之善舉云

▲黑龍江▼

●查調疫症人員回省

江省塔哈站一帶前因盛傳有時疫發現日斃多人當經宋都督特派官醫院院長前往查日昨該院長調查回省禀見都督謂該處一帶實無疫症亦無疫斃多人之事云

●警務公所添設稽查

警務公所杜局長以每屆冬令各處車輛絡繹而來其中人類不齊難免無匪徒溷跡擬添派稽查數人專事取締外來車戶以弭隱患而保治安聞已呈請民政司遴員派委矣

花界消息

▲可人如玉▼

孤灯半滅殘月未明寂坐荒齋苦無聊賴適友人虬髯橋公相邀而至約余作北里遊以消遣諸之遂偕赴舊一街紫仙班素珍校書處茶話見該校書晚妝初罷丰致翩然有大家風無青樓氣芙蓉如面柳如眉燒水爲神玉爲骨端莊蘊藉的是可人眞所可謂青樓中不可多得之玉人敬告冶遊諸君其前往觀之

●人面獸心不可與交

榮陞洪秀芳行爲爛汚已紀各報夫該妓以一醜類去秋竟列花選本年自春徂秋登報揄揚者日有覽一般人不知內容者擬該妓爲平康中絕無僅有之人物也殊不知報載云云非眞好也實由該妓夤緣某君故某館之編輯人所以不惜犧牲腦力爲之爭得花選進士并竭力鼓吹始有今日之令譽是某君對於該妓可謂厚矣月前要求某君未遂所欲乃該妓揑造黑白毀某君以不潔之事而囑某報揭載毀人名譽莫此爲甚噫如洪秀芳之作爲直一禽獸耳奚足云人哉寄語該妓捫心自省亟早補過倘不失爲好人否則不汝貸矣

▲各有所長▼

半街天順班彩雲校二校書皆蘇產也彩雲年二九身体窈窕舉止靈敏態度幽雅姿容蓋世余羡慕久之奈因欵項支絀未能達到目的待至日欵寄下定當結識芳容以嘗此閉門之羹桂芬年四五爲歷君所雅愛貌雖中姿而唱工實佳如唱賣馬一劇紅腔宛轉紫韻悠揚洵令人頭刻難忘矣

盛京時報 演開日 ◀園 內權芳本 ◀園 內院春幾 小鳳英 小月英 九思紅 翟九來 高奎林 ◀台舞 內樓一第西 王鴻林 唐永 王鴻林 唐永堂 ◀園茶 內樓觀詠

738

特別廣告

奉天東平縣東一鄉議事會鄉董李恩元等依特職員設賭害民或隱地捐或冒開賬或訛民財或摟雜款共吞民錢七千餘元會首呈明該縣四月有餘歷案不理皆以李恩元之胞弟李耀庭爲總董又爲崇監督赴鄭家屯辦地所以情面太重不爲追究特來上控伸冤仁人君子見之亦必本恤救之心也
衆會首孟紹周任大成謹啓

失銀滙票聲明

日前陽歷六號晚間敝天和信局在火車站丟失號信一封內含爐銀滙票四張計永昌貞財字四百六十六號敝號又名下一張計牛平銀壹仟零七拾兩泰名永昌貞字四百六十七號益升泰號下一張計銀壹仟六百五十五兩又一下泉字三百九十五號名下是一張鎮銀五百卅五兩以上三款張皆是泰興計照付又泰峰鎮未列號名下德銀壹仟零七拾兩張敝號卿照付此張將寶泰興借書當與該號說明並經保將銀取回以後勿論何人拾得此票作爲廢紙特此廣告
遼陽利順德啓

請看謝金

啓者遼陽張延年於壬子八月二十四夜被賊偷去栗色騍騾一匹高四尺六寸十歲口身背上有白毛兩處後左蹄有疤拉叉像紫栗色騍騾一匹高四尺六寸四歲口上牙掉一個身有黑花數點露白針毛如有遇見者送信到遼陽北街晉源糧店處謝金四十元
遼陽張延年啓

恭頌義州正堂王尊之德政

義州王州尊自蒞任以來愛民如子判事精明不徇情面不通賄路恩威並濟持身廉潔寔爲各界所欽迎其尤令人深可悅服者即爲民刑訴訟案從前一無積壓甚至一日審結數十案將從前數任積未結各案均已陸續次第判結在所有看守及習藝所之人犯凡罪輕情有可原者不照新章呈明列憲從寬減等分別開釋知人善任即如梁君子香徐君香亭持躬端方謹慎習藝所之管理員辦事認真慈善待人處事詳慎對於各項人犯毫無苛待如有新收犯人徐君必平心靜氣善言開導並無制封之習氣竟必文明查驗手段每日屆時放封之際務親臨清潔如各屋中有污穢令看守人等打掃以重衛生而囑逐日令其習藝如徐君等真不負管理之名而可謂石宋二者不可多得者也再司目下之反任一差一役莫不各司職守循規蹈矩勉爲善良其餘諸役者亦莫不感化誠難循規蹈矩實惠德政謹將諸大恩登報以酬賢宰之大恩於萬一
義州民刑看守及習藝各所案中人耳同具

頂上 護謨毯 紅綠 M 印
大阪唐物町四飯田商店

請看寃沉海底之李榮久

錦州商人李榮久人品端方寔無不法於今年春間有伊親胡鐵爵累債被押函請李榮久錦清理賬目李榮久以戚誼相關又允其請彼時胡鐵爵之姐郝胡氏又遂李榮久求人保出錢限還價李榮久遂爲答信一封言此案因債被押官斷久經潘沈二君相告非交錢不能完案甚嚴原信不過如此並無別情詎李榮久素有嫌隙將此事表弟王子忠由孫老尚有意李某手中要出謊騙情形板打李五十後又許認罰跪當天李某押送看守所屈指已認由宰審判既難判又不過堂被聯九月餘不知罪何緣由必紳商保又不允李榮久可胡郝二家係欲肉詐問若尚相通急難猾能屬持有但一無事實具胡郝分二家何爲有一無尚具事爲若云未交給無也爲事設以不肯無舉發尚爲言詐又李數目即云交錢一語還信並毫疑聽情久二君使胡某完案一交李榮久誤科惜不好相告人名學似過之再可的情損已多了於了負己取罰了不期鑑又久一人負似情足惜可惜者國家公長官名學似過除是告之法則宜恤下情耳堪人言可畏公道難泯王臣名界不平人
[illegible]

莊河警務長英勇可風

莊河廳警務長恒君月樵自蒞莊以來凡關警務事宜維持地方平和市井久爲紳商所歡迎當地面喫緊而恒君澈夜不成寐督隊沿途查於本年七月間軸南崧樹秧島宅清晨闖入胡匪二十餘人被綁去葛玉林等二人行至莊境小孤子地方幸遇莊廳警長恒君月樵帶馬巡五名跟蹤尾追彼此相開恒君自量馬寡不敵遂棄馬伏地相擊鎗當斃匪一名而衆匪方驚駭間恒君督隊乘勢掩擊前進立將該匪奪回該胡匪等見其奮勇莫敢抗敵各自負傷逃散其尤可嘉者辦事慷慨各非分明求之警界中不可多得之人材敝人感佩英名特誌報端以表愛戴之忱爾云
松樹秧會謹啓

奉天農工商三總會特別通告

頃閱本月七號亞洲日報社論欄贈言一篇有關於農業銀行及興業銀行之前途不得不剴切聲明爲黎閱者諸君告查農業銀行原爲接濟災黎而設由陳觀察會同度支司呈准前督飭撥司庫平銀三十萬元爲基本金所出鈔票額數未及本金之半穩諸各國銀行通例絕無不合農業銀行章程祇對於農戶押款有限七個月收回並無規定而所出鈔票概行隨時兌現並無所謂限期至以農業銀行改組興業銀行一案係經全省農會議決通過由觀察決集招股照章籌辦總分會各代表議業銀行担任鈔票即由興業銀行收回農業之銀行之成寔爲振興實業之且業銀紐吾奉之生死存亡在此一商興業陳觀察對於茲事祇有提倡善後並各界奔走呼號經營慘淡務之舉絲毫吾奉農工商界所共諒實同憲東寔業其農工商各界甚非吾奉共苦所在寔已然應吾奉人所共任所之受之以有利益吾奉云亞洲日担任亭受更則害吾奉足登報聲胞所孰辦者何貽之合亦力所論想係傳聞之誤報所吾奉天同胞公鑒幸甚並希
奉天農工商務總會公啓

西豐縣四命之大寃枉案將雪

陰歷六月初六日夜間身家突來步賊七名各持快鎗搜搶財物復將身父子五人全行擊有重傷父兄四人皆當時殞命僅遺身一人延醫調治幸獲全愈當在警防右營報案經管帶王君俊田派幹兵王海山變裝訪緝一月餘始將正賊岳喜卿李均二名拿獲並起出快鎗五顆身以爲大寃可雪不意前代理縣長錢諮民僅過一堂岳喜顧供認强搶

起死回生之良醫

大西門外英華藥房侯君鳳通西法國鼎新醫術精研究凡診治要症無不應手奏效於世之常醫大有分類技學因考北關中學校郵務章肝脾骨內積滯於血變作肩症延調治竟無轉機幸得侯大夫之手法翻盡肉從醫纏中劇去黑骨一塊五六日間然痊愈因感深恩特書數字以告受同胞幸勿失時以前侯君治之耳
奉天中學堂肄業生邵翰章謹告

月餘與[illegible]審劉君督[illegible]其十開王公[illegible]負有[illegible]照之間所有案件[illegible]小民無負寃之處諒身家父兄之冤[illegible]不能使之向隅也
負寃人張成五具

欺孀欠租毀壞房間

孀婦趙門原居奉天數年前移居北京原有房間一處坐落小西關路南福昌合後院向東大門出租與西城繼事會議員景玉芝開設春和店生理伊將正房五間原有板棚壁隔扇亮窗全行拆毀無存並大門東廂房板棚亦被拆去院內挖成大坑四五尺深外有碾兩間以及鍋台盡行拆去聞知景某七月間孀婦由北京來奉接收房屋拆毀該房等租欠不變意將房該景討拖欠每月得且伊又將婦親至伊店追外房租等租九元不但不與租伊又不服並口出惡言可訴數欠伊赴第一審並不討起訴名嫡伊該廳更甚不傳人雖名爲中華民國司法獨立聽更專制時代萬出無奈登報望管理之貴者詳爲查察
趙孀婦啓

大清銀行拍賣押地廣告

本行前由張振東岳峻峰文奎閣坐落東西流水彰武縣等田地共約十一方契據一向本行押用共計本利平銀一萬六千五百十四兩六錢三分該款逾期已久屢催不還應照行章登報拍賣如有欲購此地請駕臨商務總會面議將來拍得價如不足所押本息之數仍向原主押追繳補償特此佈告
奉天大銀行啓

招募大連訪員廣告

本館因大連一處刻聞僅有代訪軍政各要件訪員特恐消息未盡靈通另批添聘採訪市井雜組瑣聞訪員二三名如有欲就者祈即寄稿一星期合格者當函訂聘訪倘從優不合格者恕不作覆特此佈告

白謹　盛京時報館　謹白

招募送報夫廣告

本館現招本城送報夫五六人均須當地住址純熟各街周圍巷隅路徑如有欲就此事者務祈迅速至本館賬房面訂特此佈告

中華民國新製新黃曆出來

本舖新製中華民國新黃曆裝訂精美意匠翻新以爲新年賀歲之品最爲適宜諸君如欲光顧先期定購之時本舖必當格外克已廉價出售以酬厚誼而廣招徠
奉天大東門內 盛京印刷所謹白
電話 中國四百四十五號 日本三百四十九號

東京尾澤製 金治木 癬瘡神藥

大連振替口座三六六 日本電話三十四番
世患癬瘡者不少、外貌醜惡、或出白膿、流黃水、其煩不堪、或癬瘡皆頑、有年久難治之疼者、有治而不見效者、有可以去久年之患、速用本堂所製金治水、外用專治乾癬、濕癬、陰囊癬、牛皮癬、魚鱗、名膿疱、及一切頑癬、疥癬、發癢、不論男女老幼、不拘遠年近起、俱用此藥、輕者五六次而全愈、重者亦不過三四瓶、絕無再發此患、歷多年斷根、百試百驗、一無所誤、真除根之靈藥也

發行目錄
東西兩洋醫用藥材 東西丸散膏丹諸藥劑 馳名芳香
賜子官粉牙粉類 工藝理化學用藥料 醫療器械及
衛生料材一切俱全 不誤主顧

藥種賣藥療醫器械商
奉天城裡鐘樓南大街路東
長壽堂大藥房

總經理 藤原商店
大連伊勢町九號地（電話六〇一番）

山口運輸公司

敬啓者本公司向在神戶設立歷經有年嵩代客商轉運貨物嗣後北省鐵路振興敝公司特於大連開設門面以及各站均有支店祇因牛家屯站櫃頗於街內遙遠以致諸君辦事往返不便是此今在營口老爺閣街重新設立門面至於各城運送貨物上下均甚順妥遠近皆可易辦如蒙賜顧請爲面議

支店出張所在地（長春、公主嶺、四平街、開原、鐵嶺、奉天、遼陽、牛家屯、西營口、旅順）
大連市監部通
左開各支店設在專用鐵路枝條
長春 公主嶺 四平街 開原

頭痛新藥

CHEAR 翠雅 頓服劑

本舖不老窟主人製
頓治頭痛之嵩門神藥
最新之發明世界第一
無論頭痛如何激烈只服此藥一次不過五分鐘治如拭時而忽
藥一回份 日金四角五分　價十回份 日金二元二角　送費一回份 日金二分
●如將郵票送到者須照價金如送一分
●詳細說明書及本劑一回其價日金二角
鐵道沿線各處大藥房均出售

代售處
大連伊勢町 松內楠陽堂（電九八七）
奉天十間房 井上誠昌堂（電一三〇）
大連信ノ町本願寺前 牧原日本堂

營口大石橋間
[illegible]